



GOBIERNO DE CANARIAS

BOLETÍN OFICIAL DE LA PROVINCIA DE SANTA CRUZ DE TENERIFE

Año XCVII

Lunes, 24 de octubre de 2022

Número 128

SUMARIO

NÚMERO
REGISTRO

PÁGINA

III. ADMINISTRACIÓN LOCAL

CABILDO INSULAR DE TENERIFE

- 207087 Relación de aprobados en la convocatoria pública para la cobertura por personal laboral fijo, para la estabilización de empleo temporal de una plaza de Electromecánico/a 17475
- 208670 Toma en consideración del Proyecto de Reforma del Centro de Transformación Privado de oficinas del Cabildo en Alcalde Mandillo Tejera 17480
- 208671 Toma en consideración del Proyecto reformado para la regularización administrativa de la instalación eléctrica de baja tensión de Edificio-almacén en La Cuesta 17480

CABILDO INSULAR DE LA PALMA

- 205353 Aprobación definitiva de la Modificación Puntual nº 1/2022 del Reglamento Orgánico de Gobierno, Administración y Funcionamiento 17481
- 207293 Extracto de la Resolución de 13/10/2022 de la Miembro Corporativo Delegada de Artesanía por la que se aprueba la convocatoria de subvenciones para gastos por pérdidas ocasionadas por el impacto del COVID-19 y de la erupción volcánica 17483

AYUNTAMIENTO DE GRANADILLA DE ABONA

- 206412 Aprobación definitiva del Plan Parcial del Ámbito de Suelo Sectorizado No Ordenado Noroeste, en San Isidro 17485

AYUNTAMIENTO DE LA GUANCHA

- 205002 Delegación Especial de competencias del Alcalde 17542

AYUNTAMIENTO DE EL PINAR DE EL HIERRO

- 207239 Aprobación de los Padrones de Contribuyentes por la Tasa por Prestación del Servicio de Abastecimiento Domiciliario de Agua Potable y Acometidas, y de la Tasa por el Servicio de Saneamiento, correspondiente al 4º bimestre de 2022 17544

Las inserciones se solicitarán de la Secretaría General Técnica de la
Consejería de Administraciones Públicas, Justicia y Seguridad mediante oficio

Boletín Oficial de la Provincia de Santa Cruz de Tenerife

Edita: Secretaría General Técnica
Consejería de Administraciones
Públicas, Justicia y Seguridad

Servicio de Publicaciones
Edificio de Usos Múltiples II, planta 0
Avda. José Manuel Guimerá, 10
Tfno.: (922) 47.75.18. Fax: (922) 92.26.82
38071 Santa Cruz de Tenerife

Imprime: Producciones MIC S.L.
Calle Elías Serra Rafols, portal 2 y 3
Edificio Polsa. Centro de Negocios de Canarias. Of. 24.
38204 San Cristóbal de La Laguna
Tfno.: (922) 25 04 53
E-mail: info@bopsantacruzdetenerife.es

TARIFAS
Inserción: 0,97 euros/mm
de altura
Suscripción anual: 72,30 euros

AYUNTAMIENTO DE EL ROSARIO

205028	Información pública del expediente de nueva redistribución de números de gobierno en Camino Salto del Pino, del municipio de El Rosario	17544
205029	Información pública del expediente de nueva denominación de varias vías en el municipio, así como nueva numeración, del municipio de El Rosario	17545
206023	Información pública del expediente de nueva redistribución de números de gobierno en Calle Llano Blanco y Camino de Candelaria, del municipio de El Rosario	17545

AYUNTAMIENTO DE SAN ANDRÉS Y SAUCES

208298	Expediente de modificación presupuestaria núm. 31/2022, en la modalidad de suplemento de crédito	17545
--------	--------------------------------------------------------------------------------------------------------	-------

AYUNTAMIENTO DE SAN MIGUEL DE ABONA

207817	Exposición al público de la tasa por la prestación del servicio de recogida de residuos sólidos urbanos, segundo semestre de 2022	17546
--------	-----------------------------------------------------------------------------------------------------------------------------------------	-------

AYUNTAMIENTO DE LOS SILOS

207082	Padrón Fiscal de tasas por entrada de vehículos a través de las aceras y reservas de vía pública para aparcamiento exclusivo, parada de vehículos, carga y descarga de mercancías	17547
--------	-----------------------------------------------------------------------------------------------------------------------------------------------------------------------------------------	-------

AYUNTAMIENTO DE TAZACORTE

208388	Aprobación definitiva relativa a la Relación de Puestos de Trabajo	17547
--------	--------------------------------------------------------------------------	-------

AYUNTAMIENTO DE VALLE GRAN REY

208667	Aprobación inicial de la Modificación de la Plantilla del Personal	17572
--------	--------------------------------------------------------------------------	-------

AYUNTAMIENTO DE VILLA DE GARAFÍA

207627	Acuerdo del Pleno de modificación de crédito nº 15/2022, en la modalidad de créditos extraordinarios financiados a cargo del remanente líquido de Tesorería	17572
--------	-------------------------------------------------------------------------------------------------------------------------------------------------------------------	-------

AYUNTAMIENTO DE VILLA DE LOS REALEJOS

207829	Aprobación definitiva del expediente de modificación de créditos MC38.2022 de suplemento de créditos financiado con remanente líquido de Tesorería	17573
--------	----------------------------------------------------------------------------------------------------------------------------------------------------------	-------

AYUNTAMIENTO DE VILLA DE SAN JUAN DE LA RAMBLA

206015	Incoar expediente para la elección de nuevo Juez de Paz Sustituto de este Municipio	17574
--------	-------------------------------------------------------------------------------------------	-------

V. ANUNCIOS PARTICULARES**COMUNIDAD DE AGUAS "LA BARCA DEL VALLE"**

206602	Extravío de la certificación nº 39-II a nombre de D. Américo García Núñez	17574
--------	---------------------------------------------------------------------------------	-------

COMUNIDAD DE AGUAS "LA CUMBRE"

206597	Extravío de la certificación nº 308 a nombre de D. Américo García Núñez	17574
--------	-------------------------------------------------------------------------------	-------

COMUNIDAD DE AGUAS "POZOS DEL NOROESTE"

206658	Extravío de la certificación nº 303 a nombre de Dña. María Maurilia Henríquez Martín	17575
--------	--------------------------------------------------------------------------------------------	-------

COMUNIDAD DE AGUAS "UNIÓN DEL BARRANCO DE CHACORCHE"

207313	Extravío de la certificación nº 154 a nombre de Dña. Trinidad León Núñez	17575
--------	--------------------------------------------------------------------------------	-------

III. ADMINISTRACIÓN LOCAL

CABILDO INSULAR DE TENERIFE

Área de Presidencia, Hacienda y Modernización

Dirección Insular de Recursos Humanos y Asesoría Jurídica

Servicio Administrativo de Planificación y Organización de Recursos Humanos

ANUNCIO

3901

207087

La Dirección Insular de Recursos Humanos y Asesoría Jurídica de este Excmo. Cabildo Insular de Tenerife, dictó el día 14 de octubre de 2022, la siguiente Resolución:

“RESOLUCIÓN DE LA DIRECCIÓN INSULAR DE RECURSOS HUMANOS Y ASESORÍA JURÍDICA, POR LA QUE SE ORDENA LA REMISIÓN AL BOLETÍN OFICIAL DE LA PROVINCIA DE SANTA CRUZ DE TENERIFE, DEL ASPIRANTE APROBADO EN LA CONVOCATORIA PÚBLICA PARA LA COBERTURA POR PERSONAL LABORAL FIJO, PARA LA ESTABILIZACIÓN DE EMPLEO TEMPORAL DE UNA PLAZA DE ELECTROMECAÁNICO/A.

En relación con la convocatoria pública para la cobertura por personal laboral fijo para la estabilización de empleo temporal de la Plantilla de personal laboral de la Corporación, de **UNA PLAZA DE ELECTROMECAÁNICO/A**, incluidas en la Oferta de Empleo Público de 2018, aprobada por Resolución de la Dirección Insular de Recursos Humanos y Asesoría Jurídica de fecha 6 de julio de 2021 y, teniendo en cuenta los siguientes, antecedentes y consideraciones jurídicas:

ANTECEDENTES

I.- Finalizado el proceso selectivo, el Tribunal Calificador designado al efecto, eleva a la Dirección Insular de Recursos Humanos y Asesoría Jurídica, con fecha 15 de julio de 2022, propuesta de contratación del aspirante Don Felipe Marero Díaz, con DNI ***2082** que ha superado el proceso selectivo.

CONSIDERACIONES JURÍDICAS

PRIMERA.- De conformidad con lo estipulado en el art. 61.8 del R.D. Leg. 5/2015, de 30 de octubre, del Texto Refundido del Estatuto Básico del Empleado Público: “*Los órganos de selección no podrán proponer el acceso a la condición de funcionarios de un número superior de aprobados al de plazas convocadas, excepto cuando así lo prevea la propia convocatoria.*”

SEGUNDA.- La Base Octava de las que rige la convocatoria viene a establecer que: “*Una vez realizadas las valoraciones finales, el Tribunal publicará en el Tablón de Anuncio de las Oficinas de Asistencia en materia de Registro de la Corporación Insular una relación única con las valoraciones de los/las aspirantes que han obtenido mayores puntuaciones, por orden de puntuación decreciente, no pudiendo rebasar estos el número de plazas convocadas.*”

*Simultáneamente a su publicación, el Tribunal propondrá la relación anteriormente señalada al órgano competente en materia de personal para su contratación. **Esta convocatoria NO generará lista de reserva para atender necesidades temporales.***

TERCERA.- La Base Novena de las que rigen la convocatoria señala que los aspirantes seleccionados presentarán en la Corporación, en el plazo de 20 días naturales contados a partir del día siguiente a la publicación de la presente resolución en el Boletín Oficial de la Provincia, la documentación acreditativa de que reúnen los requisitos exigidos en la Base Décima y la solicitud de un mínimo de puestos igual al orden obtenido en la relación definitiva de aprobados en el modelo que se inserta como Anexo I. En caso contrario, la Corporación, de oficio, procederá a asignarles uno de los puestos vacantes. A la hora de la asignación de puesto se atenderá al código del mismo, en los supuestos de discordancia entre los datos consignados.

El personal laboral fijo de nuevo ingreso verá condicionado su acceso definitivo a la plaza convocada a la superación de un periodo de prueba que tendrá una duración **no superior a dos meses**. No estará sometido al periodo de prueba el personal con antigüedad igual o superior al citado período en el Cabildo Insular de Tenerife en la plaza objeto de la convocatoria, siempre y cuando haya prestado estos servicios en un periodo de doce meses anteriores a la finalización del plazo de presentación de solicitudes. Al término de dicho período, los/as aspirantes habrán de obtener una valoración de apto o no apto de conformidad con el procedimiento regulado al efecto. La Resolución de la declaración de aptitud corresponderá al órgano competente en materia de personal, previo los correspondientes informes.

El personal de nuevo ingreso será adscrito al puesto con carácter definitivo, siempre que reúnan los requisitos objetivos determinados para cada puesto en la Relación de Puestos de Trabajo del Excmo. Cabildo Insular de Tenerife.

CUARTA.- Las resoluciones de los Tribunales Calificadores vinculan a las Administraciones Públicas, de conformidad con el art. 14.1 del Real Decreto 364/1995, de 10 marzo.

QUINTA.- Que, de conformidad con lo dispuesto en el art. 16.1 b) y la Disposición Adicional Segunda B) 1 del Texto Refundido del Reglamento Orgánico de este Cabildo Insular, el Decreto 2985, de 29 de julio de 2022, de modificación de la estructura y organización de la Corporación y el Acuerdo del Consejo de Gobierno Insular de 6 de agosto de 2019, de nombramientos de órganos directivos de esta Administración Insular, modificado por Acuerdo de 29 de octubre de 2019, corresponde a la Dirección Insular de

Recursos Humanos y Asesoría Jurídica, la competencia para aprobar la presente Resolución.

En virtud de lo anteriormente expuesto, por el presente **RESUELVO**:

PRIMERO.- Remitir al Boletín Oficial de la Provincia a los efectos de su publicación, la relación del aspirante seleccionado, que ha sido propuesto por el Tribunal Calificador:

NIF	APELLIDOS, NOMBRE	Nº ORDEN
***2082**	Marrero Díaz, Felipe	1º

SEGUNDO.- Ofertar al aspirante descrito en el punto primero, los puestos de trabajo que se relacionan a continuación:

Código del Puesto	Denominación	Servicio	Unidad Orgánica	Unidad Funcional	Localización Geográfica
LC158	Electromecánico/a Adscrito/a (a extinguir)	Servicio Técnico de Carreteras y Paisaje	Conservación Ordinaria	Instalaciones Industriales, Viarias y Parque Móvil	Parque y Talleres de Carreteras. La Laguna
LC213	Electromecánico/a Adscrito/a (a extinguir)	Servicio Técnico de Carreteras y Paisaje	Conservación Ordinaria	Instalaciones Industriales, Viarias y Parque Móvil	Parque y Talleres de Carreteras. La Laguna

TERCERO.- A los efectos de proceder a la contratación como personal laboral fijo, el aspirante propuesto deberá, en el plazo de VEINTE DÍAS NATURALES, contados a partir del día siguiente al de la publicación de la presente resolución en el Boletín Oficial de la Provincia, presentar la documentación acreditativa de que reúne los requisitos exigidos en la convocatoria y la petición de los puestos, de conformidad con la Base Novena de las que rigen la convocatoria.

CUARTO.- El personal laboral fijo de nuevo ingreso verá condicionado su acceso definitivo a las plazas convocadas a la superación de un periodo de prueba de dos meses. No estará sometido al periodo de prueba el personal con antigüedad igual o superior al

citado período en el Cabildo Insular de Tenerife en la plaza objeto de la convocatoria, siempre y cuando haya prestado estos servicios en un periodo de doce meses anteriores a la finalización del plazo de presentación de solicitudes.

Al término de dicho período, el aspirante habrá de obtener una valoración de apto o no apto de conformidad con el procedimiento regulado al efecto. La Resolución de la declaración de aptitud corresponderá al órgano competente en materia de personal, previo los correspondientes informes. En el supuesto de no superar el período de prueba, por Resolución motivada del órgano competente de la Corporación en materia de personal, se dispondrá la extinción de su relación laboral.

QUINTO.- La asignación de puestos de trabajo se realizará en el momento de la contratación de acuerdo con la petición del interesado, entre los puestos ofertados por la Corporación.

El personal de nuevo ingreso será adscrito al puesto con carácter definitivo, siempre que reúnan los requisitos objetivos determinados para cada puesto en la Relación de Puestos de Trabajo del Excmo. Cabildo Insular de Tenerife.

Contra la presente Resolución, que no pone fin a la vía administrativa, podrá interponerse Recurso de Alzada, en el plazo de UN MES contado desde el día siguiente al de su publicación en el Boletín Oficial de la Provincia, ante el Excmo. Sr. Presidente de la Corporación, cuya resolución agotará la vía administrativa.

ANEXO I

D. -----con D.N.I.-----de conformidad con la Base Novena de las que rigen la convocatoria pública para la cobertura, por personal laboral fijo de **una plaza de Electromecánico/a**, incluidas en la Oferta de Empleo Público de 2018, aprobada por Resolución de la Dirección Insular de Recursos Humanos y Asesoría Jurídica de fecha 6 de julio de 2021, **SOLICITO**, los puestos de trabajo que se relacionan a continuación:

Nº PUESTO	Nº Y DENOMINACIÓN DEL PUESTO
1.	
2.	

En Santa Cruz de Tenerife a ____ de _____ de 2022.

Firma del interesado/a.”

En Santa Cruz de Tenerife, a dieciocho de octubre de dos mil veintidós.

LA CONSEJERA INSULAR DEL ÁREA DE PRESIDENCIA, HACIENDA Y MODERNIZACIÓN VP2º,
Berta Pérez Hernández.

Área de Presidencia, Hacienda y Modernización**Servicio Administrativo de Hacienda y Patrimonio****ANUNCIO****3902****208670**

Anuncio de exposición pública del denominado “Proyecto de Reforma del Centro de Transformación Privado de oficinas del Cabildo en Alcalde Mandillo Tejera”.

El Director Insular de Hacienda mediante Resolución Administrativa nº R0000044664 de fecha 19 de octubre de 2022, ha aprobado inicialmente el proyecto denominado “Proyecto de Reforma del Centro de Transformación Privado de oficinas del Cabildo en Alcalde Mandillo Tejera (Fase 1)”, con informe favorable de supervisión fechado el día 14 de octubre de 2022, cuyo presupuesto de ejecución por contrata asciende a la cuantía de VEINTICINCO MIL SETECIENTOS TREINTA Y OCHO EUROS CON TREINTA Y OCHO CÉNTIMOS (25.738,38 €), IGIC no incluido, y un plazo de ejecución contractual de tres (3) meses.

Asimismo, acordó someterlo al trámite de exposición pública por un plazo de VEINTE (20) DÍAS, contados a partir desde el día siguiente al de su publicación en el Boletín Oficial de la Provincia, de conformidad con lo dispuesto en el artículo 93 del Texto Refundido de las disposiciones legales vigentes en materia de Régimen Local, aprobado por RDL 781/1986, de 18 abril.

El contenido íntegro del proyecto de obra se puede consultar en el Tablón de Anuncios de la página web del Cabildo Insular de Tenerife en el siguiente enlace:

<https://www.tenerife.es/documentos/hacienda/ProyOfAlcaldeMandillo.zip>

Dicho documento técnico se entenderá definitivamente aprobado si durante el período de exposición pública no se formulase alegación u objeción alguna.

Santa Cruz de Tenerife, a veintinueve de marzo de dos mil veintidós.

EL DIRECTOR INSULAR DE HACIENDA, José Isaac Gálvez Conejo, documento firmado electrónicamente.

Área de Presidencia, Hacienda y Modernización**Servicio Administrativo de Hacienda y Patrimonio****ANUNCIO****3903****208671**

Anuncio de exposición pública del denominado "Proyecto reformado para la regularización administrativa de la instalación eléctrica de baja tensión de Edificio-almacén en La Cuesta".

El Director Insular de Hacienda mediante Resolución Administrativa nº R0000044698 de fecha 20 de octubre de 2022, ha aprobado inicialmente el proyecto denominado ‘Proyecto reformado para la regularización administrativa de la instalación eléctrica de baja tensión de Edificio – almacén en La Cuesta’ con informe favorable de supervisión de 14 de octubre de 2022, cuyo presupuesto de ejecución por contrata asciende a la cuantía de OCHO MIL TRESCIENTOS SETENTA Y UN EUROS CON TREINTA Y OCHO CÉNTIMOS (8.371,38€), IGIC 7% no incluido, y un plazo de ejecución contractual de 25 días.

Asimismo, acordó someterlo al trámite de exposición pública por un plazo de VEINTE (20) DÍAS HÁBILES, contados a partir desde el día siguiente al de su publicación en el Boletín Oficial de la Provincia, de conformidad con lo dispuesto en el artículo 93 del Texto Refundido de las disposiciones legales vigentes en materia de Régimen Local, aprobado por RDL 781/1986, de 18 abril.

El contenido íntegro del proyecto de obra se puede consultar en el Tablón de Anuncios de la página web del Cabildo Insular de Tenerife en el siguiente enlace:

<https://www.tenerife.es/documentos/hacienda/TF34481AlmCuestaCabildo.zip>

Dicho documento técnico se entenderá definitivamente aprobado si durante el período de exposición pública no se formulase alegación u objeción alguna.

Santa Cruz de Tenerife, a veinte de octubre de dos mil veintidós.

EL DIRECTOR INSULAR DE HACIENDA José Isaac Gálvez Conejo, documento firmado electrónicamente.

CABILDO INSULAR DE LA PALMA

Secretaría General

ANUNCIO

3904

205353

El Excmo. Cabildo Insular de La Palma, en sesión plenaria ordinaria celebrada el día 8 de julio de 2022, aprobó inicialmente la modificación puntual nº 1/2022 del Reglamento Orgánico de Gobierno, Administración y Funcionamiento del Excmo. Cabildo Insular de La Palma, referente a los artículos 24, 25 y 27 del mismo.

Sometida a información pública la citada modificación mediante anuncio en el Boletín Oficial de la Provincia número 87, correspondiente al día 20 de julio de 2022, al amparo de lo previsto en el artículo 49 de la Ley 7/1985, de 2 de abril, Reguladora de las Bases del Régimen Local y no habiéndose presentado alegaciones, reclamaciones o sugerencias durante el período de 30 días hábiles establecido, se entiende definitivamente aprobado el acuerdo adoptado.

En cumplimiento de lo preceptuado en los artículos 70.2 de la Ley 7/1985, de 2 de abril y 82.2 de la Ley 8/2015, de 1 abril, de Cabildos Insulares, se hace público el texto íntegro de los artículos modificados:

Artículo 24. Órganos directivos.

1. El cabildo insular para el ejercicio de las funciones y competencias administrativas podrá establecer en su organización administrativa los órganos directivos que sean precisos en atención a su capacidad económica y necesidades de gestión.

2. Los órganos directivos podrán crearse para la gestión de funciones administrativas internas relacionadas con la organización general del cabildo insular o para la gestión de los sectores funcionales específicos que se atribuyen a las áreas insulares.

3. Las personas titulares de los órganos directivos quedan sometidos al régimen de incompatibilidades establecido en la Ley 53/1984, de 26 de diciembre, de Incompatibilidades del Personal al Servicio de las Administraciones Públicas, y en otras normas estatales o autonómicas que resulten de aplicación.

4. El régimen previsto en el artículo 75.7 de la Ley 7/1985, de 2 de abril, será de aplicación al personal directivo del cabildo insular y al funcionariado con habilitación de carácter nacional que desempeñen puestos que hayan sido provistos mediante libre designación en atención al carácter directivo de sus funciones o a la especial responsabilidad que asuman.

5. Son órganos directivos del Cabildo Insular de La Palma las personas que desempeñen las funciones siguientes: la coordinación técnica de servicios comunes, las direcciones insulares, la vicesecretaría, la dirección del servicio de asesoría y defensa jurídica, la secretaría general del pleno, la intervención general insular y, en su caso, el titular del órgano de gestión tributaria. También tendrán la consideración de órganos directivos, las personas designadas como titulares de los máximos órganos de dirección de los organismos autónomos y de las entidades públicas empresariales dependientes o vinculadas al Cabildo Insular de La Palma y aquellos órganos directivos contemplados en la norma básica reguladora de régimen local.

6. Las personas titulares de las coordinaciones técnicas de servicios comunes y de las direcciones insulares ostentan la condición de altos cargos del Cabildo Insular de La Palma dadas las responsabilidades y relevancia de las funciones que se les atribuyen según la Ley 8/2015, de 1 de abril, de Cabildos Insulares. Son funciones de un marcado carácter político, en cuanto les corresponde la dirección y coordinación de un sector material de las funciones o competencias de un área de gobierno del cabildo insular, que se desconcentran en el respectivo coordinador o coordinadora técnica de servicios comunes o director o directora insular, que, por ello, tienen el mismo carácter político que el órgano del que se desconcentran las competencias, siendo sometidos, asimismo, al control tanto del pleno como de sus comisiones.

7. Las personas titulares de los órganos directivos podrán ser convocados a las sesiones de los órganos colegiados de la corporación, incluidos los propios de la administración instrumental, de los que no sean miembros, en los que se traten asuntos respecto de los que desempeñen atribuciones, en cuyo caso solo tendrán voz y no voto y podrán ser interpelados por los miembros de aquellos respecto de las funciones que desempeñen.

Artículo 25. El personal que desempeña funciones de coordinación técnica de servicios comunes.

1. El Consejo de Gobierno Insular podrá nombrar, a propuesta de la presidencia, a una o varias personas que desempeñen funciones de coordinación técnica para la dirección y gestión de los servicios comunes de un área insular. Los nombramientos deberán efectuarse de acuerdo a criterios de formación, competencia profesional y experiencia, entre el funcionariado de carrera del Estado, de las comunidades autónomas, de las entidades locales o con habilitación de carácter nacional que pertenezcan a cuerpos o escalas clasificados en el subgrupo A1, salvo que en atención a las características específicas de las funciones de tales órganos directivos, su titular pueda ser designado de entre personas que no ostenten la condición de funcionarios y que estén en posesión del grado universitario que habilita para el acceso a los cuerpos y escalas clasificados en el mencionado subgrupo A1. Así mismo, las personas titulares de las coordinaciones técnicas de servicios comunes deberán cumplir con los requisitos de idoneidad exigibles para los altos cargos de la Comunidad Autónoma de Canarias.

2. Estos nombramientos surtirán efectos desde la fecha en que se acuerden, sin perjuicio de su posterior publicación en el boletín oficial de la provincia. Asimismo deberá darse cuenta al pleno en la primera sesión inmediata que celebre. Cuando la persona titular de la coordinación técnica no sea personal funcionario estará sometida a una relación laboral de carácter especial de alta dirección. En este caso, su nombramiento no será efectivo hasta que no se suscriba el correspondiente contrato de trabajo.

3. Las personas que desempeñen funciones de coordinación técnica de servicios comunes cesarán por acuerdo del consejo de gobierno insular, a propuesta de la presidencia y, en todo caso, cuando finalice el mandato de la corporación en que fueron designados. En el caso de que fueran personal funcionario de esta corporación, reingresarán al servicio activo en los puestos de trabajo de origen.

4. Las retribuciones de los coordinadores y coordinadoras técnicas serán las previstas en los presupuestos de la corporación.

5. En cualquier caso, el nombramiento de un coordinador o coordinadora técnica de servicios comunes que sea persona ajena al ámbito funcional deberá acreditarse por la existencia de características especiales que permitan identificar la concurrencia de una circunstancia excepcional. Se motivará mediante memoria razonada la existencia de dichas características especiales, que podrán ser, entre otras, estar en posesión de titulación universitaria relacionada con el perfil del área para el que sea nombrada la persona que desempeñe las funciones de coordinación técnica de servicios comunes o contar con experiencia laboral en áreas de naturaleza similar.

Artículo 27. Las direcciones insulares.

1. El consejo de gobierno insular podrá nombrar, a propuesta de la presidencia, a uno o varios directores o directoras insulares para la gestión de uno o varios sectores materiales homogéneos de las funciones atribuidas a un área insular. Los nombramientos deberán efectuarse de acuerdo a criterios de formación, competencia profesional y experiencia, entre el funcionariado de carrera del Estado, de las comunidades autónomas, de las entidades locales o con habilitación de carácter nacional que pertenezcan a cuerpos o escalas clasificados en el subgrupo A1, salvo que en atención a las características específicas de las funciones de tales órganos directivos, su titular pueda ser designado de entre personas que no ostenten la condición de funcionarios y que estén en posesión del grado universitario que habilita para el acceso a los cuerpos y escalas clasificados en el mencionado subgrupo A1. Así mismo, las personas titulares de las direcciones insulares deberán cumplir con los requisitos de idoneidad exigibles para los altos cargos de la Comunidad Autónoma de Canarias.

2. Estos nombramientos surtirán efectos desde la fecha en que se acuerden, sin perjuicio de su posterior publicación en el boletín oficial de la provincia. Asimismo deberá darse cuenta al pleno en la primera sesión inmediata que celebre. Cuando el titular de la dirección insular no sea personal funcionario estará sometido a una relación laboral de carácter especial de alta dirección. En este caso, su nombramiento no será efectivo hasta que no se suscriba el correspondiente contrato de trabajo.

3. Las personas designadas como directores insulares cesarán por acuerdo del consejo de gobierno insular, a propuesta de la presidencia y, en todo caso, cuando finalice el mandato de la corporación en que fueron designados. En el caso de que fueran personal funcionario de esta corporación, reingresarán al servicio activo en el puesto de trabajo de origen.

4. Las retribuciones de los directores o directoras insulares serán las previstas en los presupuestos de la Corporación.

5. En cualquier caso, el nombramiento de un director o directora insular que sea persona ajena al ámbito funcional deberá acreditarse por la existencia de características especiales que permitan identificar la concurrencia de una circunstancia excepcional. Se motivará mediante memoria razonada la existencia de dichas características especiales, que podrán ser, entre otras, estar en posesión de titulación universitaria relacionada con el perfil del área para el que sea nombrado el director o directora insular o contar con experiencia laboral en áreas de naturaleza similar.

En Santa Cruz de Tenerife, a catorce de octubre de dos mil veintidós.

EL PRESIDENTE ACCIDENTAL, Borja Perdomo Hernández, firmado digitalmente.

ANUNCIO

3905

207293

EXTRACTO DE LA RESOLUCIÓN DE FECHA 13/10/2022 DE LA MIEMBRO CORPORATIVO DELEGADA DE ARTESANÍA POR LA QUE SE APRUEBA LA CONVOCATORIA DE SUBVENCIONES PARA GASTOS POR PÉRDIDAS OCASIONADAS POR EL IMPACTO DEL COVID-19 Y DE LA ERUPCIÓN VOLCÁNICA.

BDNS (Identif.): 654392.

De conformidad con lo previsto en los artículos 17.3.b y 20.8.a de la Ley 38/2003, de 17 de noviembre, General de Subvenciones, se publica el extracto de la convocatoria cuyo texto completo puede consultarse en la Base de Datos Nacional de Subvenciones (<https://www.infosubvenciones.es/bdnstrans/GE/es/convocatoria/654392>).

De conformidad con previsto en los artículos 17.3.b y 20.8.a de la Ley 38/2003, de 17 de noviembre, General de Subvenciones, se publica el extracto de la convocatoria cuyo texto completo puede consultarse en la Base de Datos Nacional de Subvenciones.

Primero.- Beneficiarios: Podrán ser beneficiarios los artesanos y las empresas artesanas que presentando los documentos que las acredite como tales, y que teniendo su residencia y desarrollando su actividad en la isla de La Palma, adquieran medios o realicen actuaciones para la promoción y venta de los objetos artesanales, en la forma y condiciones recogidas en estas Bases.

Requisitos que deben reunir los solicitantes:

1. Los artesanos:

- Carné de artesano vigente, expedido por el Cabildo de La Palma.
- Estar dado de alta en el Régimen Especial de Autónomos (RETA). Este requisito deberá cumplirse en el momento de presentar la solicitud de subvención, de la aceptación y mantenerse en el momento de su posterior justificación, y en un epígrafe en el IAE que se corresponderá con su actividad artesana.
- Hallarse al corriente en el cumplimiento de sus obligaciones tributarias y con la Seguridad Social y encontrarse al corriente de sus obligaciones con el Cabildo Insular de La Palma.

2. Las empresas artesanas:

- Estar inscritas en el Registro de Empresas Artesanas de la Comunidad Autónoma de Canarias.
- Hallarse al corriente en el cumplimiento de sus obligaciones tributarias y con la Seguridad Social y encontrarse al corriente de sus obligaciones con el Cabildo Insular de La Palma.

Segundo.- Objeto: Regular el procedimiento de concesión de las subvenciones destinadas a las personas físicas o jurídicas, cualquiera que sea su forma jurídica, de la isla de La Palma, cuyas actividades económicas se han visto afectadas por la situación de crisis sanitaria ocasionada por el COVID-19 y por la erupción volcánica del 19 de septiembre de 2021, para compensar las pérdidas económicas, cubrir parte de los gastos estructurales de la actividad artesanal que viene realizando y contribuir a que no cese su actividad.

Tercero.- Bases Reguladoras: Aprobadas por Acuerdo de la Comisión de Pleno de Educación, Sanidad y Artesanía en Sesión Ordinaria celebrada el 09 de septiembre de 2022, publicadas en el Boletín Oficial de la Provincia de Santa Cruz de Tenerife nº 115 de fecha 23 de septiembre de 2022.

Cuarto.- Cuantía: El importe total del crédito destinado a la presente convocatoria es de CUARENTA Y CINCO MIL EUROS (45.000,00€) con cargo a la aplicación presupuestaria 426.473.02 del Estado de Gasto del Presupuesto General de la Corporación para el ejercicio económico 2022 (RC nº de operación 12022000048181).

Quinto.- Plazo de presentación de solicitudes: 20 días hábiles a contar desde el día siguiente al de la publicación este extracto de la Convocatoria en el Boletín Oficial de la Provincia de Santa Cruz de Tenerife.

Sexto.- Otros datos: Junto al modelo de solicitud se acompañarán los anexos establecidos en las Bases.

Santa Cruz de La Palma, a diecisiete de octubre de dos mil veintidós.

LA MIEMBRO CORPORATIVO DELEGADA DE EDUCACIÓN, SANIDAD Y ARTESANÍA, Susana Machín Rodríguez.

GRANADILLA DE ABONA**ANUNCIO****3906****206412**

Para general conocimiento se publica que por el Pleno de la Corporación, en sesión ordinaria que tuvo lugar el día 29 de septiembre de 2022, adoptó, entre otros el siguiente acuerdo:

PRIMERO.- Aprobar definitivamente el Plan Parcial del ámbito de suelo sectorizado no ordenado “Noroeste”, en San Isidro, estableciéndose con su contenido, la ordenación pormenorizada precisa para su ejecución y produciendo la aprobación del plan como efectos:

a) La vinculación de los terrenos, las instalaciones, las construcciones y las edificaciones al destino que resulte de la clasificación y calificación y su sujeción al régimen urbanístico que consecuentemente les sea de aplicación.

b) La declaración de situación legal de consolidación o de afectación por actuación pública de las instalaciones, construcciones y edificaciones erigidas con anterioridad que resulten disconformes con la nueva ordenación, en los términos que dispone la sección siguiente y el propio planeamiento.

c) La obligatoriedad del cumplimiento de sus disposiciones por todas las personas, tanto públicas como privadas, siendo nula cualquier reserva de dispensación, sin perjuicio de la posibilidad de autorizar obras o usos provisionales conforme a lo previsto en la presente ley.

d) La ejecutividad de sus determinaciones a los efectos de la aplicación por la administración pública de cualquier medio de ejecución forzosa.

e) La declaración de la utilidad pública y la necesidad de ocupación de los terrenos, las instalaciones, las construcciones y las edificaciones correspondientes, a los efectos de expropiación o de imposición de servidumbres.

f) La publicidad de su contenido, teniendo derecho cualquier persona a consultar y a obtener copia de la documentación, así como a ser informado por escrito sobre su contenido, en la forma que se determine reglamentariamente.

SEGUNDO.- La actividad de gestión y ejecución del plan se realizará por la Administración actuante a través de la Sociedad Municipal de capital enteramente público Grasur S.L., con la colaboración de la entidad urbanística de cooperación aprobada al efecto.

TERCERO.- En garantías de autenticidad e integridad, el expediente y el documento de plan parcial y sus planos se diligenciarán por el Secretario o Funcionario Hbtdo. que expresará el órgano que aprobó el documento y la fecha del mismo y con el índice indicativo del número e identificación de los textos escritos y gráficos que se aprueban.

CUARTO.- Notificar el presente acuerdo a todos los propietarios y demás interesados en el ámbito del sector, así como al Área de Planificación y Desarrollo y Consejo Insular de Aguas, ambos del Cabildo Insular, a la Dirección General de Aviación Civil y a la Consejería competente del Gobierno de Canarias, en materia de Medio Ambiente y Ordenación Territorial y publicar anuncio en el Tablón de Anuncios y BOP, con indicación de la fecha de su aprobación y la dirección electrónica para su consulta en la Sede electrónica del Ayuntamiento.

Plano de situación y usos del Plan Parcial del ámbito de suelo sectorizado no ordenado “Noroeste”, en San Isidro.



Dirección electrónica para consulta del documento aprobado definitivamente:

<https://sweb.seap.minhap.es/almacen/descarga/envio/434e380408512ae2595042f61b208aaf4748af7c>

Contra el acuerdo de la aprobación definitiva del Plan Parcial del ámbito de suelo sectorizado no ordenado “Noroeste”, en San Isidro, se podrá interponer recurso de reposición con carácter potestativo ante el mismo órgano que lo dictó en el plazo de un mes y directamente recurso contencioso-administrativo, ante el Tribunal Superior de Justicia de Canarias, en el plazo de dos meses contados a partir del día siguiente al de la publicación del anuncio.

Se anexan Normas Urbanísticas del Plan Parcial Noroeste, San Isidro.

En Granadilla de Abona, a diecisiete de octubre de dos mil veintidós.

EL CONCEJAL DELEGADO DE URBANISMO, Rubén García Casañas, firmado electrónicamente.



T.R. PLAN PARCIAL NOROESTE SAN ISIDRO GRANADILLA DE ABONA

NORMAS URBANÍSTICAS

Diligencia: La extiendo yo el
Secretario Accidental, para hacer
constar que el presente
Documento de Normas
Urbanísticas del Plan Parcial del
ámbito de suelo sectorizado no
ordenado NOROESTE, en San
Isidro, fue aprobado
definitivamente por el
Ayuntamiento en Pleno en sesión
ordinaria de fecha 29/09/2022.

MARZO 2022

T.R. Plan Parcial Sector Residencial Noroeste (San Isidro)
Granadilla de Abona

Normas Urbanísticas
Marzo 2022

DOCUMENTO URBANÍSTICO

EQUIPO DIRECTOR

Jorge Coderch Figueroa	Arquitecto
Juan Lima Coderch	Arquitecto y Paisajista
Alejandro Afonso Coderch	Arquitecto

EQUIPO TÉCNICO

Cristina Bilbao Ruiz	Abogada
Florentín Rodríguez González	Delineante
Enrique Rodríguez Granados	Arquitecto
Ana Gámez García	Arquitecta técnica

COLABORADORES

Elisa Tapia Ortega	Mantenimiento Informático
Conchy Franchy de Castro	Diseño gráfico

DOCUMENTO AMBIENTAL

Sociedad Canaria de Ecogestión, S.L.	
José Julián Naranjo Pérez	Biólogo

INFORME DE SOSTENIBILIDAD ECONÓMICA

Servicios Locales Canarias, S.L.



CODERCH URBANISMO Y ARQUITECTURA S.L.P.

Paseo de Las Hortensias, nº 1 | CP 38330. Guamasa - La Laguna (S.C. Tenerife) | CIF B-76664093
Tfno. 922 639 647 - Fax 922 639 644 | estudio@coderch-urbanismo.com | www.coderchestudio.com

ÍNDICE

TÍTULO PRIMERO. DISPOSICIONES GENERALES

- Art. 1.1. Objeto
- Art. 1.2. Ámbito territorial
- Art. 1.3. Ejecutividad y vigencia
- Art. 1.4. Modificación
- Art. 1.5. Documentación
- Art. 1.6. Interpretación y aplicación

TÍTULO SEGUNDO. GESTIÓN Y EJECUCIÓN DEL PLANEAMIENTO

CAPÍTULO 1º. DESARROLLO Y PLAZOS DE EJECUCIÓN.....

- Art. 2.1.1. Estudios de Detalle
- Art. 2.1.2. Proyecto de Urbanización
- Art. 2.1.3. Plazos de ejecución del planeamiento

CAPÍTULO 2º. GESTIÓN URBANÍSTICA Y APROVECHAMIENTOS

- Art. 2.2.1. Ámbito de gestión
- Art. 2.2.2. Sistema de actuación
- Art. 2.2.3. Proyecto de Reparcelación
- Art. 2.2.4. Contenido de la propiedad del suelo
- Art. 2.2.5. Aprovechamiento urbanístico
- Art. 2.2.6. Coeficientes de ponderación
- Art. 2.2.7. Aprovechamiento medio
- Art. 2.2.8. Aprovechamiento susceptible de apropiación
- Art. 2.2.9. Aprovechamiento correspondiente al Ayuntamiento

TÍTULO TERCERO. PARÁMETROS Y CONDICIONES DE LA EDIFICACIÓN

CAPÍTULO 1. DETERMINACIONES GENERALES

- Art. 3.1.1. Capacidad para edificar
- Art. 3.1.2. Condiciones generales de las edificaciones
- Art. 3.1.3. Tipologías edificatorias
- Art. 3.1.4. Aplicación de las condiciones de la edificación
- Art. 3.1.5. Dotación de aparcamientos

CAPÍTULO 2. CONCEPTOS Y CONDICIONES EN RELACIÓN A LA PARCELA.....

- Art. 3.2.1. Parcela. Definición y tipos
- Art. 3.2.2. Formas de regulación de la parcela
- Art. 3.2.3. Manzana
- Art. 3.2.4. Parcelación. Segregación y agrupación de parcelas
- Art. 3.2.5. Condiciones de posición y ocupación de la edificación
- Art. 3.2.6. Referencias planimétricas de las parcelas
- Art. 3.2.7. Referencias altimétricas del terreno
- Art. 3.2.8. Otras referencias de la edificación
- Art. 3.2.9. Separación a linderos o retranqueos
- Art. 3.2.10. Superficie ocupable
- Art. 3.2.11. Ocupación del subsuelo
- Art. 3.2.12. Ocupación por construcciones auxiliares
- Art. 3.2.13. Área de movimiento de la edificación
- Art. 3.2.14. Superficie libre de parcela. Jardines o patios privados

CAPÍTULO 3. CONCEPTOS Y CONDICIONES DE EDIFICABILIDAD APROVECHAMIENTO

- Art. 3.3.1. Superficie edificada computable
- Art. 3.3.2. Superficie edificable
- Art. 3.3.3. Superficie útil
- Art. 3.3.4. Altura de la edificación
- Art. 3.3.5. Plantas de sótanos
- Art. 3.3.6. Altura, ocupación y superficie edificable de los edificios de uso dotacional

- Art. 3.3.7. Cuerpos volados. Definición.....
- Art. 3.3.8. Elementos volados. Definición.....

CAPÍTULO 4. CONDICIONES DE LA EDIFICACIÓN ALINEADA A VIAL.....

- Art. 3.4.1. Parcela mínima.....
- Art. 3.4.2. Alineaciones.....
- Art. 3.4.3. Retranqueos de la edificación.....
- Art. 3.4.4. Jardines delanteros.....
- Art. 3.4.5. Jardines interiores.....
- Art. 3.4.6. Planta baja.....
- Art. 3.4.7. Planta sótano.....
- Art. 3.4.8. Adaptación topográfica.....
- Art. 3.4.9. Altura máxima de la edificación.....
- Art. 3.4.10. Cuerpos volados.....

TÍTULO CUARTO. CONDICIONES DE LOS USOS.....

CAPÍTULO 1. DETERMINACIONES GENERALES.....

- Art. 4.1.1. Ordenación y regulación de los usos.....
- Art. 4.1.2. Aplicación de la regulación de los usos.....
- Art. 4.1.3. Clasificación sistemática de los usos.....
- Art. 4.1.4. Usos característicos, pormenorizados y específicos.....
- Art. 4.1.5. Usos complementarios.....
- Art. 4.1.6. Esquema básico de clasificación de los usos.....
- Art. 4.1.7. Condiciones generales de admisibilidad de los usos.....

CAPÍTULO 2. USO RESIDENCIAL.....

- Art. 4.2.1. Definición del uso residencial.....
- Art. 4.2.2. Categorías pormenorizadas del uso residencial.....
- Art. 4.2.3. El uso específico de viviendas protegidas.....
- Art. 4.2.4. Condiciones de admisibilidad del uso residencial.....
- Art. 4.2.5. Compatibilidad de los usos con el Residencial.....
- Art. 4.2.6. Sustitución del uso residencial.....

CAPÍTULO 3. USO TURÍSTICO.....

- Art. 4.3.1. Definición del uso turístico.....
- Art. 4.3.2. Condiciones generales de admisibilidad del uso turístico.....

CAPÍTULO 4. USOS TERCIARIOS.....

- Art. 4.4.1. Definición de uso terciario.....
- Art. 4.4.2. Categorías pormenorizadas del uso terciario.....
- Art. 4.4.3. Categorías específicas del uso comercial.....
- Art. 4.4.4. Categorías específicas del uso de Hostelería.....
- Art. 4.4.5. Categorías específicas del uso de oficinas.....
- Art. 4.4.6. Condiciones generales de admisibilidad de los usos terciarios.....
- Art. 4.4.7. Condiciones particulares de admisibilidad del uso comercial y de hostelería.....
- Art. 4.4.8. Condiciones particulares de admisibilidad del uso de oficinas.....

CAPÍTULO 5. EQUIPAMIENTOS Y ESPACIOS LIBRES.....

- Art. 4.5.1. Definición del uso de Equipamientos.....
- Art. 4.5.2. Categorías pormenorizadas del uso de equipamiento.....
- Art. 4.5.3. Definición del uso de los espacios libres públicos.....
- Art. 4.5.4. Categorías específicas de los espacios libres públicos.....
- Art. 4.5.5. Carácter y condición de Dotación Pública.....
- Art. 4.5.6. Condiciones generales de admisibilidad de Dotaciones Públicas y Equipamientos Privados.....
- Art. 4.5.7. Sustitución de Equipamientos públicos.....
- Art. 4.5.8. Usos compatibles con las Dotaciones públicas y los Equipamientos privados.....
- Art. 4.5.9. Compatibilidad de usos en los espacios libres públicos.....
- Art. 4.5.10. Condiciones generales de los espacios libres públicos.....
- Art. 4.5.11. Acceso a los edificios desde los espacios libres públicos.....

CAPÍTULO 6. USOS DE INFRAESTRUCTURAS.....

- Art. 4.6.1. Definición de los usos de infraestructuras.....
- Art. 4.6.2. Categorías pormenorizadas y específicas de las infraestructuras.....
- Art. 4.6.3. Condiciones generales de admisibilidad de las infraestructuras.....

T.R. Plan Parcial Sector Residencial Noroeste (San Isidro)
Granadilla de Abona

Normas Urbanísticas
Marzo 2022

Art.4.6.4. Condiciones específicas de las Infraestructuras de Telecomunicaciones

CAPÍTULO 7. USOS RECREATIVOS

Art. 4.7.1. Definición de los usos recreativos

Art. 4.7.2. Categorías pormenorizadas de los usos recreativos

Art. 4.7.3. Categorías específicas de los usos recreativos

DISPOSICIONES ADICIONALES.....

PRIMERA. Determinaciones derivadas de la memoria ambiental para el proyecto de urbanización.....

SEGUNDA. Determinaciones complementarias a las Normas Urbanísticas en relación con las servidumbres aeronáuticas.....

ANEXO I: FICHERO DE NORMATIVA PARTICULAR

TÍTULO PRIMERO. DISPOSICIONES GENERALES

Art. 1.1. Objeto

El presente Plan Parcial desarrolla el Plan General de Ordenación de Granadilla de Abona, en relación con la ordenación pormenorizada del sector de suelo urbanizable no ordenado SECTOR RESIDENCIAL NOROESTE.

Art. 1.2. Ámbito territorial

El Plan Parcial SECTOR RESIDENCIAL NOROESTE actúa sobre el ámbito territorial determinado por el Plan General de Ordenación para dicho sector, y además deberá integrar en su ordenación la franja de suelo urbano situada al Oeste del mismo, con una superficie de 2.551,10 m², compuesta por dos parcelas incluidas en la unidad de actuación Campo de Fútbol, una con una superficie de equipamiento de 471,40 m² y la otra con una superficie de 690,40 m² y una edificabilidad asignada de 1.297,80 m², con el fin de poder desarrollar la ordenación en la totalidad de la manzana y materializar la edificabilidad asignada, ya que la estrechez de la franja edificable del ámbito anexo impide dicho desarrollo si esta no se ejecuta conjuntamente con la del ámbito de este sector.

Art. 1.3. Ejecutividad y vigencia

1. Este Plan Parcial entrará en vigor a los quince días hábiles de la fecha de publicación del acuerdo de su aprobación definitiva y del texto íntegro de su normativa, en la forma legalmente establecida; y mantendrá su vigencia de forma indefinida mientras no se produzca su revisión o su derogación por instrumento de rango superior, sin perjuicio de las modificaciones respecto a su contenido que puedan ser aprobadas.
2. Los particulares y la Administración quedarán obligados al cumplimiento de las disposiciones y determinaciones contenidas en este Plan Parcial, una vez se produzca su entrada en vigor.

Art. 1.4. Modificación

El Ayuntamiento de Granadilla de Abona podrá formular Modificaciones puntuales sobre cualquiera de los elementos del Plan Parcial, según lo previsto en la legislación urbanística, siempre que no supongan alteración global de sus criterios básicos y de sus aspectos estructurales. No se considerarán modificaciones del Plan los pequeños reajustes que justificadamente se planteen en ejecución de este.

Art. 1.5. Documentación

El Plan Especial se compone de los siguientes documentos:

A.- Documento de Información

Memoria de Información. Anexo
Planos de Información

I.1	Ámbito y Topografía	1 / 2.000
I.2	Clinométrico	1 / 2.000
I.3	Hipsométrico	1 / 2.000
I.4.1	Plan General de Ordenación: Tipologías	1 / 2.000
I.4.2	Plan General de Ordenación: Usos y gestión	1 / 2.000
I.5	Fincas aportadas	1 / 2.000
I.6	Usos actuales	1 / 2.000
I.7	Infraestructuras existentes	1 / 2.000

B.- Documento de Ordenación

Memoria de Ordenación. Anexos
Normas Urbanísticas y Fichero de Normativa Particular
Organización de la Gestión Pública del Plan. Informe de Sostenibilidad Económica
Planos de Ordenación:

0.1	Usos	1 / 2.000
0.2	Tipologías	1 / 2.000
0.3	Criterios de parcelación	1 / 2.000
0.4	Afección Instalaciones Radioeléctricas	1 / 2.000
0.5	Imagen global	1 / 2.000
0.6	Red viaria, tráfico y aparcamiento	1 / 2.000
0.7	Secciones tipo viario	1 / 150
0.8	Rasantes, pendientes y planta de perfiles	1 / 2.000
0.9	Perfiles longitudinales	1 / 1.000-2.000
0.10	Esquema red de abastecimiento y riego	1 / 2.000
0.11	Esquema red de saneamiento	1 / 2.000
0.12	Esquema red de pluviales	1 / 2.000
0.13	Esquema red de Baja Tensión	1 / 2.000
0.14	Esquema red de alumbrado público	1 / 2.000
0.15	Esquema red de telecomunicaciones	1 / 2.000
0.16	Plan de etapas	1 / 2.000

C.- Memoria Ambiental

Memoria Ambiental
Planos

IA.1	Categorías de protección	1 / 40.000
IA.2	Geología	1 / 2.000
IA.3	Hidrología	1 / 2.000
IA.4	Edafología	1 / 2.000
IA.5	Capacidad agrológica	1 / 2.000
IA.6	Vegetación	1 / 2.000
IA.7	Áreas de interés florístico	1 / 2.000
IA.8	Usos del suelo	1 / 2.000
IA.9	Paisaje	1 / 2.000
IA.10	Unidades ambientales	1 / 2.000
IA.11	Clinométrico	1 / 2.000
IA.12	Hipsométrico	1 / 2.000
O-A1.1	Alternativa "A". Usos	1 / 2.000
O-A1.2	Alternativa "A". Usos- Ordenación indicativa	1 / 2.000
O-A2.1	Alternativa "A". Tipologías	1 / 2.000
O-A2.2	Alternativa "A". Tipologías - Ordenación indicativa	1 / 2.000
O-B1	Alternativa "B". Usos	1 / 2.000
O-B2	Alternativa "B". Tipologías	1 / 2.000

Art. 1.6. Interpretación y aplicación

1. La interpretación del Plan Parcial corresponde al Ayuntamiento en el ejercicio de sus competencias, sin perjuicio de las facultades revisoras o jurisdiccionales que procedan con arreglo a la Ley.
2. Los documentos del Plan Parcial integran una unidad instrumental de carácter sistemático, cuyas determinaciones deberán aplicarse partiendo del sentido de las palabras y de la planimetría, en orden al mejor cumplimiento de los objetivos y criterios del Plan General expresados en su Memoria, y atendida la realidad social del momento en que se apliquen.

3. Los Planos de Ordenación son expresión gráfica de las determinaciones del Plan Parcial. Sus símbolos literales o numéricos tienen pleno contenido normativo por relación a los documentos escritos, así como los trazos o tramas en ellos utilizados.
4. La interpretación del Plan Parcial se realizará siguiendo el siguiente orden de jerarquía de las fuentes interpretativas:
 - 1º Fichero de Normativa Particular
 - 2º Normas Urbanísticas
 - 3º Planos de Ordenación
 - 4º Memoria Ambiental
 - 5º Memoria de Ordenación
 - 6º Resto de documentos
5. De forma subsidiaria serán de aplicación las determinaciones contenidas en el Plan General de Ordenación.
6. Como criterio general, prevalecerá la interpretación más favorable a los intereses generales, al cumplimiento de los estándares mínimos de dotaciones públicas, a los mayores espacios libres, a la mejor conservación del patrimonio protegido, al menor deterioro del paisaje y del ambiente natural y urbano, y al sostenimiento de los recursos naturales.
7. Si a pesar de la aplicación de los criterios interpretativos de los apartados anteriores a través de los informes técnicos y jurídicos de los servicios municipales, subsistiese imprecisión o contradicción en las determinaciones del Plan Parcial, y se considere necesario por la significación del objeto, se elaborarán los instrumentos aclaratorios que justifiquen de forma expresa la solución interpretativa o se incorporará la misma a la Ordenanza Municipal Edificación y Urbanización, a la de Actividades Clasificadas, en caso de que la interpretación resulte sobre determinaciones que puedan incluirse en tales instrumentos.
8. En caso de contradicción entre la ordenación establecida en este Plan Parcial y las limitaciones impuestas en los informes de AENA y ENAIRE al mismo, prevalecerán estas últimas.
9. Las anteriores reglas de interpretación de este artículo serán de aplicación subsidiaria, en su caso, al contenido de los Planes e instrumentos que desarrollen las determinaciones de este Plan Parcial.

TÍTULO SEGUNDO. GESTIÓN Y EJECUCIÓN DEL PLANEAMIENTO

CAPÍTULO 1º. DESARROLLO Y PLAZOS DE EJECUCIÓN

Art. 2.1.1. Estudios de Detalle

Cuando sea necesario completar o, en su caso, adaptar determinaciones establecidas en este Plan, podrán aprobarse Estudios de Detalle ajustados a alguna de las finalidades establecidas en la legislación urbanística aplicable.

Art. 2.1.2. Proyecto de Urbanización

1. Para la ejecución de la ordenación pormenorizada del viario y espacios libres públicos previstos en este Plan se redactará el pertinente Proyecto de Urbanización, que deberá contener la documentación y determinaciones establecidas legalmente, así como las que se expresen en las presentes Normas, debiendo cumplir todas y cada una de las condiciones fijadas por este instrumento de planeamiento, así como en las determinaciones de la legislación básica y sectorial.
2. Deberá ser informado por las Administraciones o entidades competentes por razón de la materia y, en cualquier caso, se requerirá el informe preceptivo del Consejo Insular de Aguas.

Art. 2.1.3. Plazos de ejecución del planeamiento

1. Los plazos máximos para la gestión y ejecución del planeamiento para el Sistema de Cooperación son los que se determinan a continuación:
 - a) El plazo máximo para la iniciación del expediente será de tres meses desde la entrada en vigor de este Plan Parcial o del cambio de sistema.
 - b) El plazo para presentar el proyecto de reparcelación por los particulares será de tres meses desde la notificación del inicio del expediente reparcelatorio y para el Ayuntamiento de seis meses desde que se inicie el mismo. Los particulares deberán presentar conjuntamente el proyecto de urbanización con el proyecto de reparcelación. El Ayuntamiento, en los casos en que resulte posible, tramitará conjuntamente el proyecto de reparcelación y el de urbanización.
 - c) Para la realización material y completa de la urbanización: dos años desde el inicio de las obras, que comenzarán en el plazo de un año desde la aprobación del Proyecto de Urbanización.
 - d) Para solicitar licencia de edificación: dos años desde la realización material y completa de la urbanización y cinco años desde la aprobación del Proyecto de Urbanización.
 - e) Para iniciar y terminar las obras de edificación: uno y dos años, respectivamente, desde la fecha de concesión de la licencia.
2. Estos plazos serán de aplicación siempre que no se dispongan otras determinaciones por la legislación urbanística o sectorial.

CAPÍTULO 2º. GESTIÓN URBANÍSTICA Y APROVECHAMIENTOS

Art. 2.2.1. **Ámbito de gestión**

El ámbito del sector se considera, a todos los efectos, como un ámbito de gestión para la ejecución del planeamiento, con las finalidades legalmente establecidas y de forma que en él se produzca el cumplimiento de los deberes urbanísticos y la distribución equitativa de los beneficios y cargas derivados del planeamiento.

Art. 2.2.2. **Sistema de actuación**

1. La actuación de ejecución del planeamiento del ámbito de gestión, coincidente con el sector, deberá gestionarse mediante el Sistema de Cooperación, previsto por el Plan General vigente en la ficha correspondiente.
2. El sistema de actuación podrá ser sustituido por otro, de oficio o a petición de los interesados, en los supuestos y sujetándose en todo caso a los trámites establecidos por la legislación urbanística aplicable.
3. Para garantizar y agilizar la ejecución del planeamiento, podrán aprobarse convenios urbanísticos o instrumentos de gestión convenida, como complementarios de los propios del sistema de actuación, siempre que se respeten las condiciones, alcance y procedimiento que se determinen legalmente.

Art. 2.2.3. **Proyecto de Reparcelación**

El Proyecto de Reparcelación deberá ajustarse en su contenido, procedimiento de tramitación y efectos de su aprobación definitiva e inscripción registral a lo establecido legal y reglamentariamente.

Art. 2.2.4. **Contenido de la propiedad del suelo**

El contenido urbanístico de la propiedad de los terrenos determinado por la ordenación pormenorizada que contiene este Plan se define y concreta mediante el cumplimiento de las obligaciones urbanísticas y la adquisición sucesiva y gradual de las facultades urbanísticas, según establezca la legislación urbanística aplicable.

Art. 2.2.5. **Aprovechamiento urbanístico**

1. El aprovechamiento urbanístico del sector es el resultado de multiplicar la superficie de las parcelas lucrativas por la edificabilidad correspondiente, expresada en metros cuadrados edificables por cada metro cuadrado de suelo, y por el coeficiente de ponderación establecido para homogeneizar los usos y tipologías edificatorias resultantes de la ordenación pormenorizada o de las determinaciones para su concreción, expresándose el resultado en unidades de aprovechamiento.
2. Las construcciones de los equipamientos públicos no consumen superficie edificable ni aprovechamiento, siendo su edificabilidad la que se requiera para cumplir las funciones que demande.

Art. 2.2.6. **Coeficientes de ponderación**

Con el fin de establecer una correcta equiparación entre los diferentes supuestos serán de aplicación los coeficientes de ponderación por tipologías y usos que a continuación se establecen:

Uso	Cu
Residencial	1,00
Residencial (VP)	0,66
Comercial	1,50
Oficinas	1,00

T.R. Plan Parcial Sector Residencial Noroeste (San Isidro)
Granadilla de Abona

Normas Urbanísticas
Marzo 2022

Hostelería	1,50
Equipamiento privado	0,50

Cuando las oficinas se ubiquen en plantas bajas se equiparán al uso comercial.

Tipología	Ct
Alineada a vial con jardín delantero y trasero 3 y 4 plantas (AVJ 3, 4p)	*
Alineada a vial 3 y 4 plantas (AV3, 4p)	1,00

**El coeficiente de ponderación de la tipología alineada a vial con jardín delantero y trasero con altura $\geq 3p$, se asimilará al correspondiente de la edificación abierta según el coeficiente de edificación resultante.*

Art. 2.2.7. Aprovechamiento medio

El aprovechamiento urbanístico medio de los terrenos, es el resultante de dividir el aprovechamiento urbanístico resultante de la ordenación, expresado en unidades de aprovechamiento por la superficie total del sector, excluidos los de dominio público e incluidos los terrenos afectados por Sistemas Generales. El resultado se expresa en unidades de aprovechamiento por metro cuadrado de suelo.

Art. 2.2.8. Aprovechamiento susceptible de apropiación

1. El aprovechamiento urbanístico susceptible de apropiación por el titular de un terreno, será el resultante de aplicar a su superficie el 90% del aprovechamiento medio del sector.
2. En el cuadro de características sobre parámetros urbanísticos y en las fichas correspondientes, se define para cada manzana o submanzana la superficie edificable máxima y el aprovechamiento lucrativo resultante tras la ponderación de usos
3. El derecho al aprovechamiento urbanístico se adquiere por el cumplimiento de los deberes de cesión, distribución equitativa y de costear o -en su caso- ejecutar la urbanización, en los plazos fijados por el planeamiento y mediante los sistemas, instrumentos y procedimientos establecidos legalmente. En el sistema de cooperación, el derecho al aprovechamiento urbanístico correspondiente se adquiere por el cumplimiento de los deberes y cargas inherentes al sistema.

Art. 2.2.9. Aprovechamiento correspondiente al Ayuntamiento

1. El aprovechamiento correspondiente al Ayuntamiento, en concepto de participación de la comunidad en las plusvalías, es el 10% del aprovechamiento urbanístico resultante del sector.
2. Este aprovechamiento se obtendrá con la adjudicación de parcelas destinadas a vivienda protegida suficientes para materializar en ellas dicho aprovechamiento, según los criterios establecidos legalmente.
3. Las parcelas que se adjudiquen al Ayuntamiento para materializar en ellas el aprovechamiento urbanístico que le corresponde no participarán de los gastos de urbanización del sector.

TÍTULO TERCERO. PARÁMETROS Y CONDICIONES DE LA EDIFICACIÓN

CAPÍTULO 1. DETERMINACIONES GENERALES

Art. 3.1.1. Capacidad para edificar

1. La capacidad de edificar en un terreno está condicionada por la clasificación del suelo y la determinación del área en que se encuentre y por su calificación urbanística en relación con la tipología edificatoria y al uso. Además, la capacidad de edificar se condiciona al cumplimiento de los deberes urbanísticos que le sean de aplicación y por los que se adquiere el derecho al aprovechamiento urbanístico y el derecho a edificar, esté condicionado en cualquier caso a la obtención de la pertinente licencia municipal y, en su caso, de las autorizaciones derivadas de la legislación urbanística y sectorial aplicable.
2. En cada clase de suelo se podrá edificar en los terrenos que cumplan los requisitos establecidos en el correspondiente Título de estas Normas que desarrolla el régimen urbanístico correspondiente, según lo que se determine en los documentos de este Plan Parcial y sin perjuicio de lo dispuesto en la legislación urbanística y sectorial y en el planeamiento general, insular o territorial.

Art. 3.1.2. Condiciones generales de las edificaciones

1. Las condiciones generales de la edificación que se establecen en este Título son aquéllas a las que debe sujetarse cualquier edificación, según sus características y su relación con el entorno, salvo en los supuestos recogidos en estas Normas.
2. Las determinaciones y condiciones generales de la edificación, contenidas en los capítulos correspondientes de este Título, hacen referencia a los siguientes aspectos:
 - a) En relación con la parcela.
 - b) Edificabilidad y aprovechamiento.
 - c) Condiciones particulares de las diferentes tipologías.

Art. 3.1.3. Tipologías edificatorias

Se contemplan, a efectos de su regulación, las siguientes tipologías:

- a) Alineada a vial (AV):

Se entiende por tal la edificación que tiene establecidas todas sus alineaciones exteriores e interiores en los planos de ordenación pormenorizada, disponiendo de fachada hacia el espacio público exterior y, en su caso, hacia el interior de la parcela.

- b) Equipamientos, Dotaciones e Infraestructuras:

Las edificaciones de dotaciones públicas (E) y de Infraestructuras (IF), deben tener un tratamiento específico en cuanto a las condiciones generales y particulares de la tipología en la que se desarrollen. Por ello, en determinados preceptos contenidos en este Título se realizan especificaciones en cuanto a las condiciones que deben aplicarse a dichas edificaciones singulares.

Art. 3.1.4. Aplicación de las condiciones de la edificación

1. Las edificaciones deberán cumplir las determinaciones específicas contenidas en la correspondiente ficha de normativa particular de la manzana o parcela de que se trate.
2. Las condiciones generales de las edificaciones y las particulares definidas para la tipología edificatoria que corresponda, deberán cumplirse tanto en obras de nueva construcción como en las de reestructuración o rehabilitación de edificios existentes.
3. En cualquier caso, las edificaciones deberán cumplir también las condiciones establecidas por la legislación sectorial que le sean de aplicación por razón del uso a que se destinen o de la situación en la que se implanten, así como el resto de las contenidas en estas Normas que resulten aplicables. Igualmente, será de aplicación la regulación que contengan las Ordenanzas Municipales de Edificación, de Urbanización y la Ambiental y de Actividades Clasificadas.

Art. 3.1.5. Dotación de aparcamientos

1. Será obligatorio el establecimiento de garajes para aparcamiento de vehículos en todas las parcelas según lo establecido en el número siguiente.
2. La dotación de plazas de aparcamientos será, como mínimo, la siguiente:
 - 1 plaza de aparcamiento por cada vivienda.
 - 1,5 plazas de aparcamiento por cada 100 m² construidos de oficinas, equipamiento privado o dotaciones.
 - 1,5 plazas de aparcamiento por cada 100 m² construidos de uso comercial en categoría de pequeño y medio comercio y 4 plazas de aparcamiento por cada 100 m² construidos en el resto de las categorías del uso comercial definidas en el Título siguiente.
3. Al menos el 60% de la dotación de aparcamientos que resulte de aplicar los estándares mínimos establecidos en el número anterior deberán ubicarse en plantas baja o de sótano.
4. La provisión de plazas de aparcamiento es independiente de la existencia de estacionamientos públicos en el entorno del edificio o de garajes de explotación privada no vinculados a las viviendas o locales.
5. En los usos en que la dotación de aparcamiento se expresa en unidades por metro cuadrado construido, se entenderá que el cómputo de superficie se realiza sobre la superficie construida del uso principal y de los usos complementarios o precisos para el funcionamiento de este, aunque sin computar los espacios destinados a cuartos de instalaciones de servicio y semejantes.
6. Para la implantación de usos especiales, de equipamientos privados relevantes, o para aquellos que requieran por su singularidad un tratamiento individualizado, el Ayuntamiento podrá determinar una mayor dotación de plazas de aparcamiento, previo informe justificado de los servicios técnicos municipales.
7. En todo caso, las plazas de aparcamiento que se establecen obligatoriamente como dotación de las viviendas o los locales, se consideran inseparables de éstos, a cuyos efectos se expresará tal circunstancia en las correspondiente Licencia Municipal, a los efectos de que conste en la división horizontal de la propiedad.
8. También será exigible la dotación de aparcamientos prevista en este artículo cuando se trata de autorizar un cambio de uso en un edificio existente, debiendo cumplir con los requeridos para el nuevo uso en caso de que sean mayores y manteniendo los anteriores en caso de que resulten unas menores exigencias por el cambio solicitado.

CAPÍTULO 2. CONCEPTOS Y CONDICIONES EN RELACIÓN A LA PARCELA

Art. 3.2.1. Parcela. Definición y tipos

1. Se entiende por parcela la unidad mínima de suelo sobre la que se aplican las determinaciones y condiciones de ordenación, gestión y ejecución urbanística. En las parcelas, de posibilitarlo el planeamiento y la normativa aplicable, puede materializarse la implantación de aprovechamientos urbanísticos, previo el cumplimiento de los deberes urbanísticos que correspondan. Las dimensiones mínimas, características y condiciones vienen determinadas por la regulación de estas Normas que sea de aplicación.
2. Los jardines privados señalados en los Planos de Ordenación Pormenorizada se consideran incluidos en la parcela que corresponda y su superficie computará como tal.

Art. 3.2.2. Formas de regulación de la parcela

1. El Plan Parcial, al establecer la ordenación pormenorizada, opta por dos formas para regular las condiciones que deben cumplir los terrenos para alcanzar la consideración de parcela mínima:
 - a) Delimitar gráficamente el parcelario en los planos de ordenación pormenorizada.
 - b) Establecer las referencias o parámetros numéricos que la definan.
2. Se entiende que un recinto cuenta con un criterio de parcelación vinculante cuando en la norma particular o en la ficha respectiva se establece dicho carácter.
3. Se entiende que la parcelación es indicativa, cuando aun reflejando gráficamente las diferentes parcelas, se permite su reajuste mediante la aplicación de referencias o parámetros numéricos específicos.
4. En aquellas parcelas que dispongan de dos o más linderos frontales se considera que cumple con la dimensión mínima de lindero frontal si al menos alguno de ellos alcanza tal dimensión.

Art. 3.2.3. Manzana

Es la porción de suelo delimitado en todo su perímetro por alineaciones de vial y/o espacios libres públicos, o en su caso por el límite del ámbito en el que se incluya, según la ordenación pormenorizada de este Plan Parcial. Cada manzana puede estar conformada por una o varias parcelas

Art. 3.2.4. Parcelación. Segregación y agrupación de parcelas

1. Se considerará parcelación toda agrupación o segregación simultánea o sucesiva de terrenos en dos o más lotes independientes.
2. No se permitirán segregaciones o agrupaciones de parcelas que no cumplan las condiciones señaladas por el planeamiento y la legislación aplicable, y no cuenten con la pertinente autorización y/o licencia.
3. No se permitirán segregaciones de parcelas que den como resultado parcelas cuyas dimensiones no cumplan con las superficies definidas como mínimas, ni cuando las parcelas estén vinculadas o afectadas a construcciones o edificaciones existentes o autorizadas en ellas.
4. La segregación de fincas o parcelas en las que existiera edificación deberá hacerse con indicación de la parte de su edificabilidad determinada por el planeamiento, que haya sido ya consumida por las construcciones existentes.

Art. 3.2.5. Condiciones de posición y ocupación de la edificación

1. Las condiciones de posición y ocupación de la edificación en la parcela son las que determinan el emplazamiento permitido de las construcciones dentro de la parcela, y se definen en la regulación normativa de las diferentes tipologías y, en su caso, en las instrucciones de ordenación específica incluidas en las fichas y planos correspondientes.
2. Estas Normas establecen una serie de elementos de referencia de la posición del edificio en la parcela, que son el conjunto de variables determinantes para fijar el emplazamiento de la construcción. Estas variables pueden ser también referencias planimétricas o altimétricas derivadas de los planos de ordenación.

Art. 3.2.6. Referencias planimétricas de las parcelas

Sirven para determinar la posición de la proyección horizontal del edificio. En las presentes Normas se mencionan las siguientes:

a) Linderos:

Son las líneas perimetrales que delimitan una parcela y la distinguen de sus colindantes.

Es lindero frontal o frente de parcela el que delimita la parcela con la vía o espacio libre público al que dé frente. El lindero posterior es el opuesto al frontal. Son linderos laterales los restantes.

Cuando se trate de parcelas con más de un lindero en contacto con vía o espacio libre público tendrán la consideración de linderos frontales todos los que tengan tal característica.

b) Alineación exterior o pública:

Es la línea señalada por el planeamiento para establecer el límite que separa las parcelas edificables de los suelos destinados a viales o espacios libres públicos.

c) Alineación interior:

Es la línea que señala el planeamiento para establecer la separación entre la parte de parcela susceptible de ser ocupada por la edificación y el espacio libre de la parcela.

d) Alineación de fachada:

Es la línea que señala el límite a partir del cual tienen que levantarse obligatoriamente las construcciones. Podrá coincidir con la alineación exterior o pública.

Art. 3.2.7. Referencias altimétricas del terreno

Sirven para determinar la proyección vertical del arranque del edificio desde el terreno, así como para realizar la medición de sus alturas. En estas Normas se emplean las siguientes referencias altimétricas:

a) Rasante:

Es la proyección horizontal del perfil de la calle, plaza o espacio público sobre un plano vertical situado en la alineación exterior.

b) Cota natural del terreno:

Es la altitud relativa de cada punto del terreno antes de ejecutar la obra urbanizadora.

c) Cota de suelo:

Es la altitud relativa de cada punto del terreno resultante después de ejecutar la obra de urbanización interior de las parcelas.

Art. 3.2.8. Otras referencias de la edificación

En la regulación de la edificación contenida en estas Normas se emplean también otras definiciones, que se señalan a continuación:

a) Cerramiento:

Es el elemento que delimita los espacios no edificados correspondientes a parcelas contiguas, la separación entre éstas y los viales, o espacios libres públicos.

b) Plano de fachada:

Es el plano o planos verticales que, por encima del terreno, separan el espacio edificado del no edificado, conteniendo en su interior todos los elementos constructivos del alzado del edificio, excepción hecha de los cuerpos y elementos volados.

c) Medianera:

Es la pared lateral que señala el límite entre edificaciones o parcelas contiguas, que se eleva de los cimientos a la cubierta, aunque su continuidad sea interrumpida por patios de luces.

d) Planta baja:

Es la planta situada al mismo nivel que la rasante de la vía o espacio público o por encima de la planta sótano, real o posible. Pueden existir varias plantas bajas en un mismo edificio.

e) Plantas superiores:

Son las plantas situadas por encima de la planta baja.

Art. 3.2.9. Separación a linderos o retranqueos

1. La separación a los linderos o retranqueos es la distancia de cada punto del plano de fachada, sin incluir los cuerpos volados, al lindero de referencia más próximo, medida en proyección horizontal sobre una recta perpendicular a éste. Puede regularse como valor fijo obligatorio o como valor mínimo.

2. La configuración y posibilidades de uso del retranqueo frontal se definirá por la normativa particular atendiendo al carácter de cada tipología, pero habrá de optarse necesariamente entre alguna de las dos soluciones siguientes:

a) Incorporación del espacio de retranqueo a la vía pública como ensanchamiento de la acera, cuya rasante se respetará escrupulosamente, sin estar condicionada a las conveniencias de la edificación, que deberán resolverse siempre de la alineación de fachada hacia el interior. Podrá establecerse la obligatoriedad de arbolado mediante alcorques con enrejado protector.

b) Jardín delantero. Será un espacio esencialmente vegetal, dotado de cerramiento en la alineación exterior.

Art. 3.2.10. Superficie ocupable

Se entiende por superficie ocupable la superficie de la parcela edificable susceptible de ser ocupada por la edificación. Su cuantía puede señalarse:

a) Indirectamente, como conjunción de referencias de posición, siendo entonces coincidente con el área de movimiento de la edificación.

b) Directamente, mediante la asignación de un coeficiente de ocupación.

Art. 3.2.11. Ocupación del subsuelo

Para que los sótanos puedan ocupar los espacios correspondientes a retranqueos o separación a linderos, cuando así se disponga en la normativa particular de aplicación.

Art. 3.2.12. Ocupación por construcciones auxiliares

Son edificaciones auxiliares todas aquellas que están al servicio de la edificación principal, tales como garajes, cuartos de aperos, pérgolas, invernaderos, etc. En ningún caso estas construcciones auxiliares pueden albergar usos residenciales.

Art. 3.2.13. Área de movimiento de la edificación

Es el área dentro de la cual puede situarse la edificación como resultado de aplicar las condiciones de posición y ocupación de esta en la parcela.

Art. 3.2.14. Superficie libre de parcela. Jardines o patios privados.

Es el área libre de construcciones resultante de aplicar las condiciones de posición y ocupación de esta en la parcela, salvo las excepciones contempladas específicamente en esta normativa.

CAPÍTULO 3. CONCEPTOS Y CONDICIONES DE EDIFICABILIDAD Y APROVECHAMIENTO

Art. 3.3.1. Superficie edificada computable

1. La superficie edificada total computable es la suma de las superficies edificadas de cada una de las plantas que componen el edificio.
2. La superficie edificada por planta es la comprendida entre los límites exteriores de cada una de las plantas de la edificación.
3. En el cómputo de la superficie edificada por planta quedan excluidos los sótanos, los cuerpos volados, las construcciones sobre cubierta y la superficie bajo cubierta inclinada, si carece de posibilidad material de uso o está destinada a depósitos u otras instalaciones generales del edificio

Art. 3.3.2. Superficie edificable

1. Es el valor que señala el planeamiento para limitar la superficie edificada total que puede construirse en una parcela.
2. La dimensión que se refleja en la ficha correspondiente a cada parcela se deriva de las determinaciones realizadas en relación con las determinaciones de posición y altura de la edificación.

Art. 3.3.3. Superficie útil

Se entiende por superficie útil de una vivienda o pieza, la superficie de su espacio que tiene una altura no inferior a 1,90 m. La superficie útil no incluye la ocupada por paramentos internos ni perimetrales, fijos o móviles; por los elementos estructurales y por las canalizaciones o conductos de sección superiores a 100 cm².

Art. 3.3.4. Altura de la edificación

1. La altura de un edificio es la dimensión vertical aparente de la parte de este que sobresale del suelo. Puede expresarse en número de plantas y/o en unidades métricas.

2. En el cómputo de la altura se considerarán las plantas retranqueadas y abuhardilladas en las que se utilice con fines habitables el espacio existente bajo la cubierta inclinada.
3. En ningún caso, de los criterios de medición de altura se podrá dar lugar a un aprovechamiento superior al derivado de la altura establecida, sin que puedan permitirse un número mayor de plantas habitables superpuestas al de las permitidas en cualquier sección que se efectúe. Los núcleos de escalera se excluyen de esta condición.
4. Sólo podrán admitirse las construcciones e instalaciones técnicas o auxiliares hasta una altura máxima de 13,60 metros y condicionadas a las limitaciones que se puedan establecer en las Ordenanzas de Edificación. En la cubierta del edificio se prohíben los cuartos de lavaderos, almacenes y similares.
5. Toda instalación y construcción deberá situarse por debajo del plano que conforma para cada manzana la cota MSL, que se refleja en las fichas correspondientes a las mismas.
6. Si para casos singulares y por razones técnicas debidamente justificadas fuese necesario superar la altura máxima establecida, se deberá solicitar informe a la administración sectorial competente a los efectos de realizar un estudio aeronáutico de afección detallado.

Art. 3.3.5. Plantas de sótanos

1. La planta sótano es toda planta enterrada o semienterrada cuyo techo esté a menos de 0,80 metros por encima del nivel del suelo urbanizado.
2. La parte de la planta semienterrada, cuyo techo sobresalga de la anterior medida tendrá la consideración de planta baja.
3. En los sótanos no está permitido el uso residencial ni el terciario. Sólo se admitirá su uso como garaje, almacén al servicio de las actividades ubicadas en las plantas superiores, instalaciones técnicas, y similares. Su altura mínima entre suelo y techo será de 2,20 metros.
4. Los sótanos no computarán para definir la altura máxima edificable, en cuanto al número máximo de plantas.

Art. 3.3.6. Altura, ocupación y superficie edificable de los edificios de uso dotacional

1. Cuando el uso dotacional se desarrolle en parcelas que conforman una manzana, será de aplicación la tipología definida como de Equipamientos, con el fin de adecuar y flexibilizar las condiciones morfológicas de manera que no se limite funcionalmente la actividad a desarrollar en los mismos. De considerarse necesario, por las características de la edificación a implantar, se podrá tramitar un Estudio de Detalle que defina las alineaciones interiores y concrete la ubicación del volumen edificable.
2. La ocupación y superficie edificable de los edificios de dotaciones públicas será libre. La altura máxima de la edificación será la establecida en el artículo 3.3.4 de estas normas, apartados 4, 5 y 6. Se habrá de respetar un retranqueo mínimo a linderos de 3,00 metros.

Art. 3.3.7. Cuerpos volados. Definición

1. Se entienden por cuerpos volados todos aquellos espacios habitables que sobresalen de la fachada del edificio, tales como balcones, balconadas y terrazas.

Los cuerpos volados admisibles según estas normas se clasificarán en cerrados y abiertos, a efectos de su autorización por la normativa particular de cada zona o sector, con arreglo a las siguientes definiciones y condiciones generales:

- a) Son cuerpos volados cerrados los que tienen todos sus lados con cerramientos fijos y están integrados como una mera continuidad de las diferentes estancias o espacios interiores.

- b) Son cuerpos volados abiertos los balcones o balconadas.
2. Se entiende por balcón el saliente al aire libre que arranca desde el pavimento de la pieza a la que sirve e independiente de la misma y se prolonga hacia el exterior en un forjado o bandeja.
 3. Se entiende por plano límite lateral del vuelo el plano vertical perpendicular a la fachada que limita lateralmente la admisibilidad de los cuerpos volados.
 4. Se entiende por plano límite frontal del vuelo el plano vertical paralelo a la fachada en todo su desarrollo que limita el vuelo de cualquier tipo de cuerpo volado.

Art. 3.3.8. Elementos volados. Definición

Son elementos volados los salientes de fachada que no pueden ser ocupados ni habilitados y forman parte de la ornamentación o protección de la fachada.

CAPÍTULO 4. CONDICIONES DE LA EDIFICACIÓN ALINEADA A VIAL**Art. 3.4.1. Parcela mínima**

En las fichas respectivas de cada manzana y en el plano 0.3 de ordenación pormenorizada, se establecen los criterios de parcelación, vinculantes o indicativos que definen las parcelas mínimas.

Art. 3.4.2. Alineaciones

Las alineaciones de las edificaciones, tanto exteriores como interiores, son las que se establecen en el plano de ordenación pormenorizada 0.2 y en las fichas respectivas de cada manzana.

Art. 3.4.3. Retranqueos de la edificación

Los retranqueos de la edificación, son las que se establecen en el plano de ordenación pormenorizada 0.2 y en las fichas respectivas de cada manzana.

Art. 3.4.4. Jardines delanteros

1. Se señala para cada manzana en la ficha respectiva el uso posible del retranqueo frontal.
2. El nivel de este, en relación con la rasante de la alineación exterior, podrá ser similar al contemplado para la planta baja.

Art. 3.4.5. Jardines interiores

1. En los jardines interiores no se permite más construcción que las construcciones auxiliares de pérgolas, templetas y elementos singulares, siempre que sean diáfanos y su superficie no supere el 10% de la del jardín interior ni 30 metros cuadrados contruidos como máximo. La altura máxima de las mismas se establece en 2,70 metros.

Se permitirán las instalaciones técnicas del edificio, piscinas, canchas deportivas y áreas de juego descubiertas. En cualquier caso, la superficie ajardinada no será inferior al 30% del área.

2. Las construcciones auxiliares señaladas podrán ocupar en parte los retranqueos a linderos pero no los retranqueos a vial o espacio libre público.

Art. 3.4.6. Planta baja

En las alineaciones con frente a viario, el nivel de la planta baja podrá situarse hasta 0,60 metros cuando el uso no sea residencial y hasta 1,20 metros cuando el uso de la planta baja sea residencial tanto por encima como por debajo de la rasante de la alineación exterior. En las alineaciones interiores, estas alturas se medirán con respecto a la cota de suelo urbanizado. Se prohíben expresamente las entreplantas.

Art. 3.4.7. Planta sótano

1. Se admite como norma general la existencia de sótanos en todas las edificaciones, respetando siempre los retranqueos en fachada (jardines delanteros).
2. Los retranqueos a linderos solamente podrán ser ocupados en sótanos cuando se pretenda aumentar la dotación mínima de aparcamiento exigida y se garantice el ajardinamiento de sus cubiertas.

Art. 3.4.8. Adaptación topográfica

1. Cuando por desniveles topográficos en una parcela se deba de adaptar el terreno natural, con respecto a la cota de suelo de la parcela, se deberán cumplir las siguientes condiciones:
 - a) La altura máxima de coronación de los muros de contención interiores, estará por debajo de la paralela trazada 2,00 metros con respecto a la recta que une las rasantes de las vías o espacios libres que delimitan la parcela. No podrán tener una altura superior a 4,00 metros, salvo en la alineación exterior en que la altura máxima será de 1,20 metros. En las alineaciones interiores su altura no podrá superar 1,50 metros con respecto al nivel de la planta baja a la que de frente.
 - b) La anchura mínima de los bancales será de 3,00 metros. Los bancales podrán tener forma de talud, los cuales no podrán tener una pendiente superior a la de la recta que une las rasantes de los viarios y sin que, en ningún caso, puedan superar el 30% de pendiente.

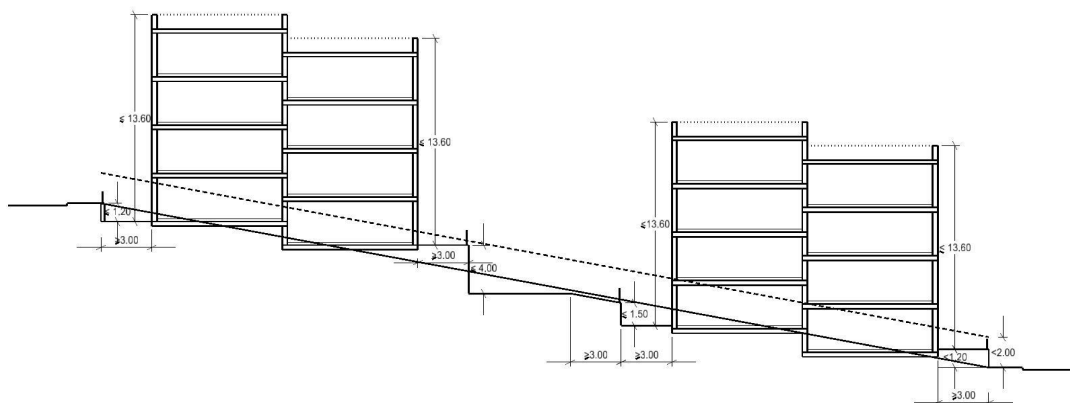

2. En los casos de terrenos con topografía o pendiente muy irregulares se podrán formular Estudios de Detalle, cuyo ámbito de ordenación ha de ser como mínimo el de una manzana o, en aquellos casos de manzanas consolidados en parte, el del total de la superficie de las parcelas no edificadas, para resolver la implantación de la edificación en las condiciones concretas del terreno de que se trate, siempre que se justifique suficientemente la idoneidad de la solución adoptada y se obtenga con ella un resultado de adaptación topográfico coherente con los criterios de estas Normas sin que ello produzca, en ningún caso, un aumento de la superficie edificable establecida.

Art. 3.4.9. Altura máxima de la edificación

1. La altura reguladora máxima de la edificación se determina por el número de plantas y por la distancia en metros existente entre la cota de suelo y el nivel último de las construcciones e instalaciones que se permiten sobre cubierta, tal y como se refleja en el esquema del artículo anterior.
2. El número máximo en plantas son las que se establecen en el plano de ordenación pormenorizada 0.2 y en las fichas respectivas de cada manzana.
3. Cuando se desarrollen alturas inferiores a la máxima establecida, será de aplicación el siguiente cuadro que regula la altura máxima en metros en relación con el número de plantas que se pretendan desarrollar:

- Una planta:	4,30 metros
- Dos plantas:	7,40 metros
- Tres plantas:	10,50 metros
- Cuatro plantas:	13,60 metros
4. En las fichas de ordenación pormenorizada se reflejan secciones y alzados con carácter indicativo que permiten comprobar la aplicabilidad de las determinaciones vinculantes establecidas.

Art. 3.4.10. Cuerpos volados

Se aplicarán los siguientes criterios:

- a) La altura mínima de los cuerpos salientes sobre los espacios libres de parcela será de 2,50 metros.
- b) El plano límite lateral del vuelo habrá de situarse a una distancia mínima de 0'80 metros del lindero.
- c) La profundidad máxima del vuelo será de 0,80 metros.
- d) La longitud de la fachada (LF) total ocupada por los cuerpos volados, cumplirá como máximo con el siguiente valor: $LF = 0,40 * LE * (n-1)$. Esta longitud podrá concentrarse en una sola planta o repartirse en varias. Siendo LE= Longitud total del edificio al espacio exterior y N= número de plantas del edificio.
- e) Los cuerpos salientes hacia los jardines interiores se permiten con las mismas condiciones y limitaciones establecidas anteriormente con respecto a las alineaciones de fachada.

TÍTULO CUARTO. CONDICIONES DE LOS USOS

CAPÍTULO 1. DETERMINACIONES GENERALES

Art. 4.1.1. Ordenación y regulación de los usos

1. El uso de los terrenos o de las edificaciones comprendidos en un determinado ámbito es el destino que se establece para los mismos como soporte material o físico en el que realizar una actividad.
2. Dentro del mismo marco competencial, el presente Título establece el régimen y las determinaciones generales de los usos, las condiciones para la admisibilidad de cada uno de ellos y las referidas a la compatibilidad con otros usos. Cuando se ha considerado necesario, también se regulan condiciones sobre los actos o intervenciones de transformación de los terrenos, la implantación de las edificaciones e incluso sobre el ejercicio de la actividad, respecto a los diferentes usos contemplados.

Art. 4.1.2. Aplicación de la regulación de los usos

1. En el desarrollo de las anteriores determinaciones de planeamiento, en los planos de ordenación se determina el uso característico de las parcelas, espacios o edificaciones. En las fichas correspondientes a las diferentes manzanas, se señalan –en su caso– las condiciones particulares de admisibilidad y compatibilidad de usos.
2. La regulación y las condiciones de los usos se aplican a todas aquellas actividades que se realicen en un terreno, en una parcela, o en una edificación, por lo que se deberán cumplir simultáneamente las referidas a cada una de las actividades, en relación con el espacio que ocupen sus instalaciones o que esté afectado por el uso de que se trate, con independencia del carácter secundario que puedan tener respecto al destino principal del terreno o la edificación.
3. Cada uso o actividad deberá cumplir también las condiciones de la tipología edificatoria en la que se implante o desarrolle, según lo contenido en estas Normas. Asimismo, serán de aplicación las disposiciones legales que correspondan según el uso o los ámbitos sobre los que incida la regulación que contengan, en su caso, las correspondientes Ordenanzas Municipales.

Art. 4.1.3. Clasificación sistemática de los usos

Para facilitar la identificación y comprensión de la sistemática empleada para la definición y clasificación de los usos, éstos se diferencian en tres niveles: característicos, pormenorizados y específicos. Por tanto, los usos permitidos por estas Normas, en los ámbitos y en las condiciones que se determinan, son exclusivamente los que se corresponden con alguna de las categorías contenidas en tal clasificación sistemática. En los artículos siguientes y en los capítulos de este Título que se corresponden con cada uno de los usos característicos contemplados, se contienen las pertinentes definiciones de estos y de sus categorías específicas y pormenorizadas, desarrollándose su regulación y condiciones de admisibilidad y compatibilidad.

Art. 4.1.4. Usos característicos, pormenorizados y específicos

1. Los usos característicos son los de carácter global, utilizados principalmente para determinar el uso predominante al que se destinan las diferentes manzanas o submanzanas.
2. Los usos pormenorizados son las categorías en la que se pueden dividir los de carácter global, dependiendo de las características de las actividades que éstos comprenden, y son utilizados principalmente para determinar el uso principal de los ámbitos que se delimitan a través de la ordenación pormenorizada (parcelas, espacios y edificaciones).

3. Los usos específicos son aquellos en los que, a su vez, pueden dividirse los pormenorizados, cuando resulta necesario por comprenderse dentro de éstos actividades individualizables. Tal especificación permite determinar los usos más concretos y precisos de la ordenación pormenorizada (locales, plantas o partes de una misma edificación o de un mismo terreno) y alcanzar una regulación que abarque lo más ampliamente posible la compleja interrelación y casuística de la compatibilidad entre unos usos y otros. Además, este tercer nivel resulta en ocasiones indispensable para lograr la necesaria relación de equivalencia entre los usos previstos en este Plan General y las actividades reguladas en las diferentes legislaciones sectoriales.

Art. 4.1.5. Usos complementarios

1. Además de los usos característicos y de sus categorías de usos pormenorizados y específicos, existen otros usos de carácter complementario que pueden coexistir con los anteriores sin que constituyan una categoría adscribible a ninguno de ellos. En el presente Título se incluyen determinaciones concretas para dichos usos complementarios en los supuestos en que resulta necesario establecer una regulación de estos, sin perjuicio de lo establecido en el número siguiente de este artículo.
2. Los usos complementarios de espacios libres privados, instalaciones del edificio y garajes, se adscriben al uso de la edificación o de parcela a la que están vinculados, aunque deberán respetar las condiciones establecidas para ellos en estas Normas, según los diferentes supuestos regulados.

Art. 4.1.6. Esquema básico de clasificación de los usos

El esquema de la clasificación sistemática de los dos primeros niveles que corresponden a los usos característicos, y pormenorizados, es el siguiente:

Usos Característicos:	Usos Pormenorizados
Residencial:	Colectivo Mixto
Terciario:	Comercial Oficinas Hostelería
Dotaciones y Equipamientos:	Docente Sanitario Social/Asistencial Deportivo Cultural Administración Pública Defensa y Seguridad Investigación
Otros equipamientos	Espacios libres públicos
Infraestructuras:	Hidráulicas Saneamiento Energía Telecomunicaciones Estación de servicios Estación de Transporte Aparcamientos Tratamiento de residuos Agropecuarias Viarias

Art. 4.2.3. El uso específico de viviendas protegidas

El uso residencial podrá estar referido como categoría específica o del tercer nivel a viviendas protegidas (VP). Tal calificación implica que la totalidad de la superficie edificable de la manzana está sujeta obligatoriamente a la construcción de viviendas protegidas.

Art. 4.2.4. Condiciones de admisibilidad del uso residencial

1. Toda vivienda o edificación residencial cumplirá con la normativa vigente en cuanto a sus condiciones de ejecución, resistencia, instalaciones, acoples, calidad, habitabilidad, seguridad, servicios, accesibilidad y supresión de barreras físicas, así como a las Ordenanzas Municipales que resulten de aplicación.
2. Toda vivienda habrá de tener una dimensión superior a 50 metros cuadrados de superficie útil.

Art. 4.2.5. Compatibilidad de los usos con el Residencial

1. Los usos compatibles con el residencial son los establecidos en los números siguientes de este artículo, respecto a usos pormenorizados o específicos, y -en su caso- en relación con la tipología edificatoria en que se desarrolla la residencia.
2. En la categoría específica de Residencial Colectivo se determinan como compatibles los siguientes usos:
 - Despachos profesionales.
 - El uso complementario de garaje se admite en la planta baja y en las plantas de sótano, así como en los espacios no edificados según las condiciones particulares establecidas en estas Normas.
 - Los usos de equipamientos privados y Dotaciones Públicas podrán ubicarse en las plantas bajas y superior primera de las edificaciones con tipología Alineada a Vial y en las plantas bajas de la edificación Abierta en Bloque.
3. Con la categoría de Uso Residencial Mixto, se admiten como compatibles los siguientes:
 - Despachos profesionales.
 - Las oficinas, en las categorías de locales de oficina o agrupaciones de oficinas, y los usos comerciales en las categorías de pequeño y medio comercio, son compatibles sólo en la planta baja.
 - Los usos comerciales en las categorías de Galería Comercial y Centro Comercial, sólo se admiten en la planta baja de las edificaciones con tipología Alineada a Vial.
 - Los usos de Hostelería, en las categorías de Bares, Cafeterías, Pequeños Restaurantes y Restaurantes, sólo se admiten como compatibles con el residencial cuando se sitúen en la planta baja de los edificios con tipología Alineada a Vial, y siempre que cumplan las condiciones específicas, limitaciones y medidas correctoras que se establecen en estas Normas y en la legislación sectorial aplicable, así como en la Ordenanza Municipal que regule las actividades clasificadas.
 - Los Talleres artesanales y domésticos, así como almacenes con las condiciones y limitaciones que determinen estas Normas sólo se admite si se cumple la legislación sectorial aplicable y la Ordenanza Municipal que regule tales actividades.
 - El uso de industria ligera ligada al sector de la alimentación, condicionada a la Ordenanza Municipal que regule las actividades clasificadas, sólo se admite en las plantas bajas de los edificios con tipología de alineada a vial.
 - El uso complementario de garaje y almacén se admite en la planta baja y en las plantas de sótano, así como en los espacios no edificados según las condiciones particulares establecidas en estas Normas.
 - Los usos de equipamientos privados y Dotaciones Públicas podrán ubicarse en la planta baja y primera

de las edificaciones con tipología Alineada a Vial y en la planta baja de la edificación Abierta en Bloque.

4. La compatibilidad del uso de Hostelería con el Residencial, estará condicionada en cualquier caso por lo que determine la Ordenanza Municipal correspondiente. Dicha Ordenanza podrá incluso establecer limitaciones y prohibiciones para tales actividades en las zonas o calles en las que exista una acumulación inadecuada de establecimientos de este uso o se produzcan o prevean efectos negativos que ocasionen molestias imposibles de solventar mediante medidas correctoras, aunque tales molestias provengan de la reunión de personas en el exterior o en las proximidades de dichos locales. Las determinaciones y los procedimientos que contenga dicha Ordenanza respetarán el marco establecido en la legislación sectorial reguladora de las actividades clasificadas y de los espectáculos públicos y en su desarrollo reglamentario.

Art. 4.2.6. Sustitución del uso residencial

El uso Residencial de una parcela o de un edificio podrá ser sustituido por el de cualquier uso Dotacional Público o de equipamiento que resulte viable en tal ubicación, cuando se realice sobre un edificio o una parcela y siempre que se emita por los Servicios Técnicos Municipales informe justificativo de la necesidad o idoneidad de dicha sustitución. Este cambio de uso no requiere modificación puntual del planeamiento general ni de los instrumentos que lo desarrollan.

CAPÍTULO 3. USO TURÍSTICO

Art. 4.3.1. Definición del uso turístico

1. El uso turístico es el que tiene como fin la prestación, en régimen de libre concurrencia y mediante precio, de servicios de alojamiento turístico temporal con fines vacacionales y de ocio, sin constituir cambio de residencia, así como de otros servicios complementarios a dichos alojamientos turísticos. Los espacios de uso turístico, sean de alojamiento o de servicios complementarios, han de contar con la pertinente autorización y calificación oficial concedida por la Administración competente.
2. Según las características y servicios de los distintos productos turísticos, éstos podrán a su vez enmarcarse dentro de alguna de las categorías o modalidades (estrellas o llaves) contempladas en la normativa turística, dentro de las generales de hotelero o extrahotelero, sin perjuicio de la clasificación de usos turísticos específicos y pormenorizados que se realiza en los artículos siguientes.

Art. 4.3.2. Condiciones generales de admisibilidad del uso turístico

En cumplimiento de las determinaciones del Plan Territorial Turístico de la isla de Tenerife, no se considera admisible ningún establecimiento turístico.

CAPÍTULO 4. USOS TERCIARIOS

Art. 4.4.1. Definición de uso terciario

El uso terciario es el que tiene como fin la prestación de servicios adscritos a los sectores económicos del comercio y la hostelería (salvo las actividades recreativas y de alojamiento turístico), así como la prestación de servicios en locales de oficina, como los de asesoría, gestión, intermediación, asesoramiento, o similares.

Art. 4.4.2. Categorías pormenorizadas del uso terciario

En base a sus distintas características, los usos terciarios se dividen en las siguientes categorías

pormenorizadas o de segundo nivel:

- Comercial: Es el uso que tiene como fin la adquisición y posterior venta a los consumidores y usuarios, de bienes productos o mercancías, así como determinados servicios susceptibles de tráfico comercial (peluquerías, revelado de fotografía, reprografía, locales para el alquiler de enseres domésticos, agencias de viajes, mensajería, etc.).
- Hostelería: Es el uso que tiene con fin realizar la actividad de preparación y servicio de comidas y bebidas, para su venta en el propio espacio o local.
- Oficinas: Es el uso que comprende la realización de actividades cuya función principal es la prestación de servicios administrativos, técnicos, financieros, de intermediación, de asesoramiento, de gestión u otros análogos.

Art. 4.4.3. Categorías específicas del uso comercial

1. A los efectos de su especificación se distinguen las siguientes categorías, en relación con el espacio en el que se desarrollan las actividades comerciales y a sus formas de presentación empresarial o de venta:
 - Puesto de venta: Espacio de dimensión menor de 30 m² de superficie de venta que se conforma mediante estructuras ligeras fácilmente desmontables y que suele ubicarse en espacios exteriores y con carácter temporal, tales como puestos en mercadillos ocasionales, kioscos de prensa, etc.
 - Mercadillos: Superficie acotada con el fin de acoger una agrupación de puestos de venta, de carácter no permanente o con periodicidad previamente establecida.
 - Pequeño comercio: Local permanente, cuya superficie total de venta no supera los 250 m².
 - Comercio medio: Establecimiento independiente cuya superficie total de venta está comprendida entre 250 y 750 m².
 - Gran comercio: Establecimiento independiente cuya superficie total de venta está comprendida entre 750 m² y 2.500 m².
 - Galería comercial: Agrupación de varios locales comerciales independientes en un recinto común, con servicios y circulación general compartidos, y cuya superficie de exposición y venta total (la suma de cada uno de los establecimientos comerciales que formen la galería) es inferior a 2.500 m².
2. Salvo que la legislación sectorial establezca otras consideraciones, a los efectos de la aplicación de las determinaciones que hagan referencia a la superficie de venta, ésta se define como la superficie total de los lugares en los que se exponen las mercancías con carácter habitual y permanente o destinados a tal fin de forma eventual pero periódica, a los cuales puede acceder la clientela para realizar sus compras, incluyendo escaparates internos, zona de caja y espacios destinados al tránsito de personas y presentación de mercancías. Se excluyen expresamente las superficies destinadas a oficinas y almacenaje no visitable por el público, zonas de carga y descarga y otras dependencias de acceso restringido.

Art. 4.4.4. Categorías específicas del uso de Hostelería

1. A los efectos de su especificación se distinguen las siguientes categorías de tercer nivel, en relación con el espacio en el que se desarrollan las actividades de Hostelería:
 - Kioscos y terrazas: Cuando el consumo se realiza al aire libre o en espacios cubiertos conformados por estructuras ligeras y fácilmente desmontables.
 - Bares: Establecimientos con capacidad para un máximo de 25 personas sentadas, destinados principalmente a la venta de bebidas, si bien pueden servir comidas ligeras y de fácil preparación.
 - Cafeterías y pequeños restaurantes: Locales cuya capacidad no supera las 100 personas sentadas.
 - Restaurantes: Locales destinados principalmente al servicio de comidas, cuya capacidad no supera las 500 personas sentadas.

- Grandes Restaurantes: Locales de hostelería que tengan capacidad para dar servicio a más de 500 personas.
2. Otras categorías que puedan establecerse en la Ordenanza Municipal reguladora de las actividades clasificadas de hostelería son:
- Los espectáculos y actividades recreativas como salas de fiestas, discotecas y cualquier otra actividad encuadrable en el apartado 12.1 del nomenclátor incluido en el Anexo de la Ley 7/2011, de 5 de abril, de actividades clasificadas y espectáculos públicos y otras medidas administrativas complementarias, que se regulan en el uso recreativo.

Art. 4.4.5. Categorías específicas del uso de oficinas

A los efectos de su especificación se distinguen las siguientes categorías, en relación con el espacio en el que se desarrollan las actividades en los locales de oficinas:

- Despachos profesionales: Local independiente en el que se realizan trabajos profesionales, situado en un edificio en el que predominan otros usos, o bien como anejo a la vivienda del titular, cuya superficie en el primer caso no podrá superar los 250 m² y en el segundo el 50% de la superficie de la vivienda, y en el que no se genera una afluencia continuada de público.
- Local de oficina: Local en el que se realizan actividades propias del uso de oficinas y que suponen la afluencia frecuente de público, tales como gestorías, sucursales bancarias, despachos de notarios, locales de atención al consumidor, etc.
- Agrupación de oficinas: Despachos o locales destinados a oficinas agrupados en una parte individualizada de un edificio, separada funcionalmente del resto, con accesos y servicios propios.
- Edificio de oficinas: Edificio destinado al uso de oficinas.

Art. 4.4.6. Condiciones generales de admisibilidad de los usos terciarios

Las edificaciones de uso comercial, de oficinas y de hostelería deberán cumplir con las condiciones y determinaciones establecidas en estas Normas según la tipología en la que se desarrollen y la actividad concreta que ejerzan, así como las determinaciones contenidas en la legislación sectorial que les sean de aplicación y, en especial, las derivadas de la legislación sobre accesibilidad y supresión de barreras físicas y las actividades clasificadas, en su caso.

Art. 4.4.7. Condiciones particulares de admisibilidad del uso comercial y de hostelería

1. La situación del comercial y de hostelería compatible, dentro de la edificación residencial, habrá de ser tal que el acceso se realice de manera independiente, sin utilizar para ello ni las escaleras ni los ascensores de acceso a las viviendas, y no podrá servir de paso ni tener comunicación directa con ninguna vivienda.
2. Sin perjuicio de las condiciones y determinaciones que se establecen en estas Normas o en las del instrumento de planeamiento de desarrollo, los usos comerciales se considerarán admisibles con otros usos en las siguientes condiciones:
 - a) Los puestos de venta y kioscos podrán establecerse en espacios libres de uso público mediante concesión municipal, o en cualquier otro lugar previa licencia municipal y siempre con garantía de saneamiento, eliminación de basuras y disponibilidad de agua potable cuando el kiosco haya de destinarse a la expedición de bebidas o comidas.
 - b) Las categorías de pequeño, medio comercio y galería comercial se admiten en las parcelas donde se establezcan como compatibles de otros usos, con las excepciones, limitaciones y condiciones que se determinan en estas Normas para cada caso.
3. En todo caso, la concesión de licencia de edificación y apertura podrá supeditarse a la demostración

de la aceptabilidad de los impactos que estos establecimientos puedan producir sobre la red general viaria, el tráfico y las infraestructuras existentes, y las medidas y acciones a realizar en tal sentido.

4. El uso de hostelería, en cualquiera de sus categorías pormenorizadas, podrá ubicarse, siempre que no se prohíba expresamente en estas Normas Urbanísticas, en las fichas correspondientes, o su incompatibilidad se derive por aplicación de la legislación sectorial que sea de aplicación; salvo en el caso de los Grandes Restaurantes, que quedan prohibidos. La Ordenanza Municipal que regule las actividades clasificadas podrá establecer otras condiciones y limitaciones que serán igualmente de obligado cumplimiento.
5. En las actividades encuadradas en los apartados 12.1 y 12.2 del nomenclátor incluido en el Anexo de la Ley 7/2011, de 5 de abril, de actividades clasificadas y espectáculos públicos y otras medidas administrativas complementarias no se podrán instalar mostradores que den directamente a espacios de uso público, salvo excepción expresamente contemplada en las Ordenanzas Municipales.

Art. 4.4.8. Condiciones particulares de admisibilidad del uso de oficinas

En las oficinas de concurrencia pública deberá cumplirse con la normativa sectorial de accesibilidad y supresión de barreras físicas y las derivadas de las condiciones particulares de la tipología de que se trate y las de compatibilidad con el uso principal o característico que señalan los planos de ordenación pormenorizada y fichas correspondientes a la parcela.

CAPÍTULO 5. EQUIPAMIENTOS Y ESPACIOS LIBRES

Art. 4.5.1. Definición del uso de Equipamientos

Categoría comprensiva de los usos de índole colectiva o general, cuya implantación requiera construcciones, con sus correspondientes instalaciones, de uso abierto al público o de utilidad comunitaria o círculos indeterminados de personas. Puede ser tanto de iniciativa y titularidad pública como privada.

Art. 4.5.2. Categorías pormenorizadas del uso de equipamiento

Atendiendo a la naturaleza de la prestación de servicios que conllevan, se distinguen las siguientes categorías pormenorizadas o de segundo nivel de los uso de equipamiento:

1. Docente:

Equipamientos destinados permanentemente a la formación intelectual de las personas mediante la enseñanza en cualquiera de los niveles reglados o en centros homologados o autorizados que imparten determinadas materias, con independencia de la titularidad pública o privada. Se entenderán comprendidos en este uso las instalaciones deportivas, patios de juego, jardines y edificaciones anexas, vinculados a los centros donde se ubiquen.

2. Sanitario:

Equipamientos destinados a la prestación de asistencia médica y servicios quirúrgicos en régimen de ambulatorios o con hospitalización, excluyéndose los que se presten en consultas profesionales privadas.

3. Social Asistencial:

Equipamientos destinados a la prestación de servicios sociales no específicamente sanitarios (centros de la tercera edad, guarderías, casas de acogida, etc.), así como a la realización de actividades de carácter asociativo y de relación social (asociaciones vecinales, juveniles, etc.).

4. Deportivo:

Equipamientos o instalaciones destinados a la práctica del deporte y el desarrollo de la educación y la cultura física, realizada al aire libre o en edificios concebidos para ello. No se consideran de uso dotacional sino de uso recreativo las instalaciones deportivas de titularidad privada.

5. Cultural:

Equipamientos destinados de forma permanente a la transmisión de la cultura y/o a la conservación y exposición de sus expresiones (auditorios, teatros, bibliotecas, museos, salas de exposición, etc.).

6. Administración Pública:

Equipamientos destinados a desarrollar las tareas de gestión de los asuntos públicos y de atención al ciudadano sobre éstos y los servicios públicos dependientes de cualquiera de los organismos y niveles de las Administraciones Públicas.

7. Defensa y Seguridad:

Equipamientos e instalaciones destinados a los servicios de protección civil y de salvaguarda de las personas y los bienes (policía, bomberos, cuarteles e instalaciones de Defensa, etc.).

8. Investigación:

Equipamientos e infraestructuras vinculadas a la investigación científica e industrial.

Art. 4.5.3. Definición del uso de los espacios libres públicos

Son aquellos terrenos destinados al esparcimiento, la salubridad, el reposo y la relación de la población; a mejorar las condiciones ambientales del entorno; a proteger y aislar las vías de alta densidad de tráfico; al desarrollo de juegos y de actividades de relación; y, en general, a mejorar las condiciones ambientales del medio urbano.

Art. 4.5.4. Categorías específicas de los espacios libres públicos

El uso dotacional de los espacios libres públicos se divide, a su vez, en categorías específicas, a los efectos de establecer condiciones particulares para cada uno de los espacios de distintas características funcionales y dimensionales. Tales categorías específicas son las siguientes:

- Parques Urbanos: Espacios libres públicos destinados a la estancia de las personas y a mejorar la salubridad y calidad ambiental, relacionados con la trama urbana en la que se insertan o localizados en el entorno de los núcleos, y en los que predomina la vegetación. Se admite el ejercicio de actividades deportivas.
- Plazas: Espacios libres públicos ajardinados y urbanizados en parte de su superficie, destinados a la estancia y al esparcimiento de la población, así como al ornato y mejora de la calidad estética y ambiental del medio urbano.
- Áreas ajardinadas: Espacios libres públicos ajardinados en su mayor parte y destinados principalmente a la mejora ambiental del medio urbano o, en su caso, servir de protección del viario colindante o como suelo de reserva para el tratamiento funcional del mismo.

Art. 4.5.5. Carácter y condición de Dotación Pública

Tendrá carácter de Dotación Pública los espacios libres públicos y los equipamientos de titularidad pública en los que se preste un uso y servicio público.

Art. 4.5.6. Condiciones generales de admisibilidad de Dotaciones Públicas y Equipamientos Privados

1. Las condiciones que se señalan para los equipamientos se aplicarán a las parcelas y/o edificaciones que el planeamiento destina para dichos usos y que, a tales efectos, se representan en la documentación planimétrica de ordenación pormenorizada del Plan Parcial.

2. Las dotaciones públicas y los equipamientos privados habrán de cumplir las condiciones exigidas por la legislación y reglamentación específica que sea de aplicación para cada uso respectivo, y -en especial- las derivadas de la normativa sectorial de accesibilidad y supresión de barreras físicas y las que pudieran resultar -en su caso- de los estudios de evaluación y prevención de los impactos ecológicos y ambientales.
3. Cuando la titularidad del equipamiento sea de carácter privado serán igualmente de aplicación las determinaciones contenidas en estas Normas y en la legislación sectorial que sea de aplicación.

Art. 4.5.7. Sustitución de Equipamientos públicos

1. La sustitución de un equipamiento público existente, sólo podrá llevarse a cabo implantando otro uso de equipamiento público o de espacio libre público en la parcela de que se trate, siempre que se justifique suficientemente que está cubierta la demanda del que va a eliminarse y mediante acuerdo plenario.
2. Las dotaciones públicas docentes, culturales, sanitarias, social-asistenciales y deportivas y administración pública, son compatibles entre sí y podrán sustituirse uno por otro, siempre que se justifique suficientemente que está cubierta la demanda del que va a eliminarse y se realice mediante acuerdo plenario.

Art. 4.5.8. Usos compatibles con las Dotaciones públicas y los Equipamientos privados

1. En las parcelas o edificaciones destinadas a los equipamientos públicos, además del uso principal según la categoría pormenorizada a la que se adscriba, podrá disponerse cualquier otro uso dotacional público que pueda resultar complementario del principal.
2. Además, en las parcelas o edificaciones destinadas a dotaciones o equipamientos culturales, social-asistenciales y deportivos podrán autorizarse como compatibles los usos terciarios, hasta la categoría de pequeño comercio y en la hostelería hasta la de restaurante, estando prohibido el resto de categorías y subcategorías del uso terciario, tal compatibilidad se limita al 10% de la superficie edificable que coadyuven a los fines dotacionales previstos, según la funcionalidad propia de la actividad a desarrollar.
3. El uso residencial solamente podrá disponerse como vivienda unifamiliar de quien custodie o mantenga el equipamiento o la dotación.

Art. 4.5.9. Compatibilidad de usos en los espacios libres públicos

1. En los parques y plazas se admiten las edificaciones destinadas a uso dotacional cultural, los servicios propios del mantenimiento de los parques o jardines, y las instalaciones descubiertas para uso dotacional complementario de actividades deportivas, siempre que la superficie ocupada por las mismas no sobrepase el 10% de la superficie del parque o plaza correspondiente. La altura máxima de las edificaciones será de 5 metros, equivalente a una sola planta. Además, se admite expresamente el uso comercial o de hostelería en la categoría de Puestos de venta o Kioscos, en las condiciones establecidas en estas Normas. En el subsuelo de los parques y plazas se admite el uso de aparcamiento de titularidad pública siempre que se garantice el arbolado y ajardinamiento de dichos espacios.
2. En los Parques Urbanos podrá además disponerse el uso de cualquier Dotación pública, siempre que se justifique la vinculación a dicho espacio libre de la actividad que se desarrolle, que no se desvirtúe el uso principal y que la ocupación no exceda del 5% del total de la superficie. El dominio de la edificación que acoja tal uso mantendrá su titularidad pública.
3. Se admite en plazas y parques la ubicación de infraestructuras complementarias a las redes de servicios interiores al sector. Estas instalaciones se colocarán preferentemente soterradas, que en el caso de las instalaciones de depuración y saneamiento tendrá carácter obligatorio. Para el resto de las instalaciones, en el caso de que el soterramiento no sea posible o recomendable, se procurará la

integración de la infraestructura en los abancalamientos del terreno.

Art. 4.5.10. Condiciones generales de los espacios libres públicos

1. Los espacios libres públicos deberán cumplir con lo especificado en los títulos correspondientes de estas Normas. Además deberán cumplir con la normativa reguladora de la accesibilidad y la supresión de barreras físicas. Se deberán preservar los cauces públicos de acuerdo con las determinaciones de la legislación sectorial.
2. Los espacios libres públicos cumplirán la condición esencial de ser de libre acceso o disfrute por cualquier persona, sin otras restricciones que las que pueda imponer su propia morfología y buen mantenimiento.
3. Los espacios libres públicos deberán:
 - a) Poseer condiciones apropiadas para la plantación de especies vegetales.
 - b) Tener garantizado su posible soleamiento en relación con la edificación circundante.
 - c) Su posición será la que preste mejor servicio a los residentes y usuarios, estando prohibidas las localizaciones de difícil acceso peatonal o cuya falta de centralidad no se compense con otras ventajas para aquéllos.
 - d) Se evitará el fraccionamiento que invalide su finalidad esencial. En particular, no se destinarán a zona verde porciones residuales de la parcelación ni se considerarán como tales superficies de funcionalidad viaria.
 - e) Sólo se destinarán a usos generales y normales que no excluyan, ni limiten su utilización pública y conforme a su destino.
4. Los componentes básicos para el diseño de los parques y plazas, son los siguientes:
 - a) Juegos Infantiles: formados por elementos de mobiliario y áreas de arena o materiales adecuados.
 - b) Juegos preadolescentes: formados por mobiliario y áreas de juego no estandarizados, y áreas de arena o materiales adecuados.
 - c) Juegos libres y áreas deportivas: campos de juegos y deportes al aire libre, siempre que la superficie global lo permita sin menoscabo de la finalidad genérica que deben cumplir según su categoría.
 - d) Áreas de plantación y ajardinamiento.
 - e) Islas de estancia: lugares acondicionados para el reposo y el recreo pasivo.
 - f) Zonas de defensa ambiental, mediante arbolado y ajardinamiento para la protección de ruidos y la retención de contaminantes.

Art. 4.5.11. Acceso a los edificios desde los espacios libres públicos

Desde los espacios libres se podrá realizar el acceso a los edificios, siempre que para ello cuente con una franja pavimentada inmediata con una anchura mínima de 3,00 metros que facilite el acceso de personas y de vehículos de servicio, y el portal más lejano no se encuentre a más de 40 metros de la calzada.

CAPÍTULO 6. USOS DE INFRAESTRUCTURAS

Art. 4.6.1. Definición de los usos de infraestructuras

Los usos dotacionales de infraestructuras son los que se realizan en los espacios, edificaciones, elementos o instalaciones destinados a proveer servicios básicos para el ejercicio de cualquier otro uso.

Art. 4.6.2. Categorías pormenorizadas y específicas de las infraestructuras

Los usos de infraestructuras se dividen en categorías pormenorizadas o del segundo nivel según el tipo de servicio que prestan, distinguiéndose las siguientes:

1. Hidráulicas:

Comprende los elementos e instalaciones cuya finalidad es la extracción, producción, tratamiento, almacenamiento y distribución de agua. Las categorías pormenorizadas de las infraestructuras hidráulicas se establecen según los elementos que la componen, sus características y su funcionalidad en el ciclo hidráulico.

2. Saneamiento:

Comprende los elementos e instalaciones cuya finalidad es la recogida, tratamiento y evacuación de aguas.

3. Energía:

Comprende las instalaciones y elementos destinados a la producción, transformación, acumulación, transporte y distribución de la electricidad, incluyendo las instalaciones y equipos complementarios para su correcto funcionamiento y seguridad.

4. Telecomunicaciones:

Instalaciones y elementos destinados a la emisión, transmisión o recepción de signos, señales, escritos, imágenes, sonidos o información de todo tipo por hilo, radioelectricidad, medios ópticos u otros sistemas electromagnéticos.

5. Aparcamientos:

Espacios o edificaciones con acceso directo desde la vía pública, bien en parcelas adaptadas o bien en parte o en todo un edificio, que se destinan al estacionamiento de vehículos de forma temporal, pudiendo ser de titularidad pública (con gestión directa o con explotación mediante concesión administrativa) o privada.

6. Red viaria:

Espacios construidos para que sobre los mismos se produzca la circulación o movimientos de personas, animales o vehículos, y servir de acceso al de resto usos del territorio. Todas las infraestructuras viarias conforman una única red de titularidad pública.

Forman parte de esta categoría específica de uso dotacional el propio elemento soporte de circulación, los elementos funcionales vinculados (obras de fábrica, puentes, túneles, así como los espacios para estacionamiento, auxilio, urgencias, parada de guaguas, etc.) y las franjas de terreno de dominio público vinculadas al viario.

Según las características dimensionales, materiales y funcionales dentro de la red, y los niveles y titularidades derivados de la legislación de carreteras, se pueden distinguir -a título enunciativo- las siguientes categorías pormenorizadas de infraestructuras viarias:

- Carreteras: Viarios para la circulación preferente de vehículos, comprendiendo las categorías correspondientes de la legislación canaria de carreteras.
- Vías urbanas estructurales: Las que conforman la red urbana de primer orden de un núcleo, siendo ejes estructurantes de las tramas, que se caracterizan por sus mayores dimensiones y capacidad de tráfico, predominando la función de circulación (tanto de vehículos como de personas) frente a la de servicio y acceso a los usos urbanos privados.
- Calles urbanas: Viarios cuya función principal es canalizar el tránsito hacia las actividades urbanas a las que dan servicio y acceso, formando la trama urbana de detalle de un núcleo de población.

- Peatonales: Viarios de las tramas urbanas o rurales de características adecuadas para su uso preferente por peatones y en los que no se permite la circulación de vehículos a motor o se restringe a servicios públicos, a periodos limitados de tiempo o a situaciones excepcionales.
- Vías de tráfico especializado: Infraestructuras viarias reservadas para el tránsito exclusivo de vehículos a motor de características especiales, sobre todo los de transporte público de personas y mercancías.

Art. 4.6.3. Condiciones generales de admisibilidad de las infraestructuras

1. La admisión de un uso de infraestructura estará condicionada por las limitaciones, prohibiciones y determinaciones que se contengan en la legislación urbanística y sectorial que le sea de aplicación por razón de la actividad de que se trate y por las determinaciones de este Plan Parcial.
2. Los proyectos y la ejecución de las infraestructuras deberán atender también muy especialmente a las condiciones de su diseño, adaptándolas en todo caso para su mejor integración en el medio en el que se implante y respetando los principios de cualificación de las obras públicas y de respeto al paisaje.
3. En la planificación y ejecución de las infraestructuras se seguirán criterios de complementariedad entre elementos de distintas categorías, posibilitando con la debida coordinación la máxima utilización compartida de espacios, canalizaciones y soportes en la prestación de distintos servicios infraestructurales, con el fin de reducir el número de aquéllos, limitar sus impactos sobre el territorio y optimizar los costes tanto de ejecución como de explotación y mantenimiento.

Art.4.6.4. Condiciones específicas de las Infraestructuras de Telecomunicaciones

1. El emplazamiento y las condiciones de implantación de las Infraestructuras de Telecomunicaciones se ajustarán a lo contenido en la legislación sectorial aplicable y en la Ordenanza Municipal correspondiente.
2. En cualquier caso, para la ubicación de tales instalaciones deberá justificarse suficientemente, mediante los estudios e informes oportunos, la tolerancia de su incidencia en la salud pública.

CAPÍTULO 7. USOS RECREATIVOS

Art. 4.7.1. Definición de los usos recreativos

Son usos recreativos aquéllos que se concretan en la realización de actividades de ocio y esparcimiento por la población.

Art. 4.7.2. Categorías pormenorizadas de los usos recreativos

Los usos recreativos se dividen en las categorías pormenorizadas del segundo nivel según el grado de incidencia en el medio o de transformación del territorio que implica el ejercicio de las actividades que comprenden y las condiciones en que se llevan a cabo. Tales categorías pormenorizadas son las siguientes:

1. Esparcimiento y ocio en espacios no adaptados:
Comprende actividades que se desarrollan de forma temporal sobre ámbitos territoriales cuyo destino principal es otro (normalmente, alguno de los propios del suelo rústico), con el cual se consideran compatibles siempre que se garantice que al finalizar las actividades no quedan vestigios significativos de las mismas.

2. Esparcimiento y ocio en espacios adaptados:

Comprende actividades que se desarrollan en áreas que, aunque hayan sido preparadas para acoger permanente o habitualmente su ejercicio, las afecciones a los terrenos no son significativas y se mantienen relativamente poco transformados respecto a su entorno natural.

3. Esparcimiento y ocio en espacios edificados:

Comprenden actividades recreativas, de esparcimiento y de ocio que se llevan a cabo en edificios destinados exclusivamente a tales usos, sin que necesariamente requieran estar vinculados a grandes superficies de suelo. Tales edificios pueden integrarse en las tramas urbanas o implantarse a través de actuaciones en suelo rústico, cuando así lo permita este Plan Parcial y no lo prohíba expresamente la legislación urbanística o, en su caso, el planeamiento general, insular, sectorial o territorial.

4. Esparcimiento y ocio en complejos recreativos:

Comprende las actividades desarrolladas en áreas de gran dimensión y cuyas instalaciones poseen características singulares en cuanto a su destino y a su capacidad de acogida de asistentes.

Art. 4.7.3. Categorías específicas de los usos recreativos

Su regulación estará a lo dispuesto en las normas urbanísticas de ordenación pormenorizada del Plan General.

DISPOSICIONES ADICIONALES

PRIMERA. Determinaciones derivadas de la memoria ambiental para el proyecto de urbanización

Además de las determinaciones incluidas en las fichas de normativa particular se establecen las siguientes:

- Se establecerá la determinación de contar con una acera tipo de 3 metros para ubicar alcorques de dimensiones generosas para el arbolado de las aceras.
- La caja de los camiones será cubierta con toldos y humedecida si fuera necesario.
- Los desmontes se ajustarán a la mínima superficie técnicamente posible, evitando en la medida en que sea posible la generación de fuertes pendientes.
- El parque de maquinaria deberá situarse en una zona convenientemente impermeabilizada que impida el traspaso de la contaminación por aceites y combustibles a otro medio. Los cambios de aceite y reparaciones que requieran dichas máquinas se harán en estas zonas. Posteriormente, los aceites usados serán recogidos por agentes autorizados para su reciclado. En caso de vertido accidental, se restaurará inmediatamente el área afectada.
- Aquellos suelos que pudieran tener alguna utilidad agrícola o como suelo fértil, se reutilizarán, especialmente en las zonas verdes planificadas en el interior de la urbanización
- Las especies incluidas en el anexo II de la Orden de 20 de febrero de 1991, sobre protección de especies de la flora vascular silvestre de la Comunidad Autónoma de Canarias, cuya eliminación sea necesaria deberán ser trasplantadas a los espacios libres contemplados en el plan.
- Los residuos inertes sobrantes generados por los movimientos de tierras durante las obras de realización del viario y canalización de los diferentes servicios (abastecimiento de agua, saneamiento, riego, telefonía, alumbrado público y baja tensión) serán conducidos a la escombrera más próxima regulada para tal fin.
- Los residuos originados por el personal laboral durante el tiempo que duren las obras, estimados en 0,6 Kg/persona/día, deberán gestionarse como R.S.U. Ello implica que han de ser recogidos en recipientes comunes en la zona de obras, para su posterior traslado hasta los contenedores municipales destinados para tal fin.
- Para la evacuación de los residuos sólidos urbanos, se permitirá la fácil accesibilidad a las áreas donde se deban ubicar los contenedores de basura dotados de puerta con cierre a presión, para la recogida por el servicio municipal en cumplimiento de las determinaciones vigentes en la materia (en particular el Código Técnico de la Edificación).
- Habrán de aplicarse todas las medidas incluidas en el programa de seguimiento.

SEGUNDA. Determinaciones complementarias a las Normas Urbanísticas en relación con las servidumbres aeronáuticas.

Además de las determinaciones incluidas en estas Normas y en las fichas de normativa particular se establecen las siguientes:

- La instalación de antenas emisoras en cualquier punto del ámbito ordenado, requerirá de un informe de compatibilidad electromagnética entre las señales emitidas por dichas antenas y las empleadas para la navegación aérea en ENAIRE y en AENA, S.A., tanto en frecuencia como en potencia, por la Secretaría de Estado de Telecomunicaciones y para la Sociedad de la Información.

T.R. Plan Parcial Sector Residencial Noroeste (San Isidro)
Granadilla de Abona

Normas Urbanísticas
Marzo 2022

- A título de recomendación, las fachadas de las nuevas construcciones, dada su cercanía a las instalaciones radioeléctricas analizadas, deberían presentar un acabado rugoso, que no favorezca la existencia de direcciones predominantes en las señales reflejadas, y que se eviten los acabados metálicos y las aristas vivas, siendo más favorables los acuerdos curvos y suaves.
- La ejecución de cualquier construcción, instalación (postes, antenas, aerogeneradores –incluidas las palas–, medios necesarios para la construcción (incluidas las grúas de construcción y similares) o plantación, requerirá acuerdo favorable previo de la Agencia Estatal de Seguridad Aérea (AESA), conforme a los artículos 30 y 31 del decreto 584/72 modificado por Real Decreto 297/2013.

T.R. Plan Parcial Sector Residencial Noroeste (San Isidro)
Granadilla de Abona

Anexo: Fichero de normativa particular
Marzo 2022

ANEXO I: FICHERO DE NORMATIVA PARTICULAR

FICHA DE NORMATIVA PARTICULAR

MANZANA	A
----------------	----------

USO CARACTERÍSTICO	RESIDENCIAL
USO PORMENORIZADO - ESPECÍFICO	Residencial Colectivo - Vivienda Protegida
USOS COMPATIBLES	Según Normas Urbanísticas
NÚMERO MÁXIMO DE VIVIENDAS	124 viviendas

TIPOLOGÍA	Alineada a Vial
SUPERFICIE	5.434,00 m ² s
CRITERIOS DE PARCELACIÓN	S/ plano 0.3 (1)
SUPERFICIE EDIFICABLE MÁXIMA	≤13.618,00 m ² c
ALINEACIONES DE LA EDIFICACIÓN	S/ plano 0.2 y plano adjunto
USO RETRANQUEO FRONTAL	Jardín
ALTURA MÁXIMA: NÚMERO DE PLANTAS	≤ 4 p
ALTURA MÁXIMA: EN METROS	≤ 13,60 m (2)
NÚMERO MÍNIMO DE APARCAMIENTOS	126 pz. (3)

INSTRUCCIONES Y DETERMINACIONES

- 1) En el supuesto de que se pretenda parcelar la manzana, tendrá carácter vinculante la línea de parcelación reflejada en el plano 0-3 y/o en el plano adjunto a esta ficha.
- 2) Se estará a lo dispuesto en los artículos 3.3.4 y 3.4.8 y 9 de las Normas Urbanísticas de este Plan Parcial.
- 3) El número mínimo de aparcamientos se considera estimativo. Se deberá cumplir, en todo caso, con los mínimos establecidos en el artículo 3.1.5.2 de las Normas Urbanísticas de este Plan Parcial.

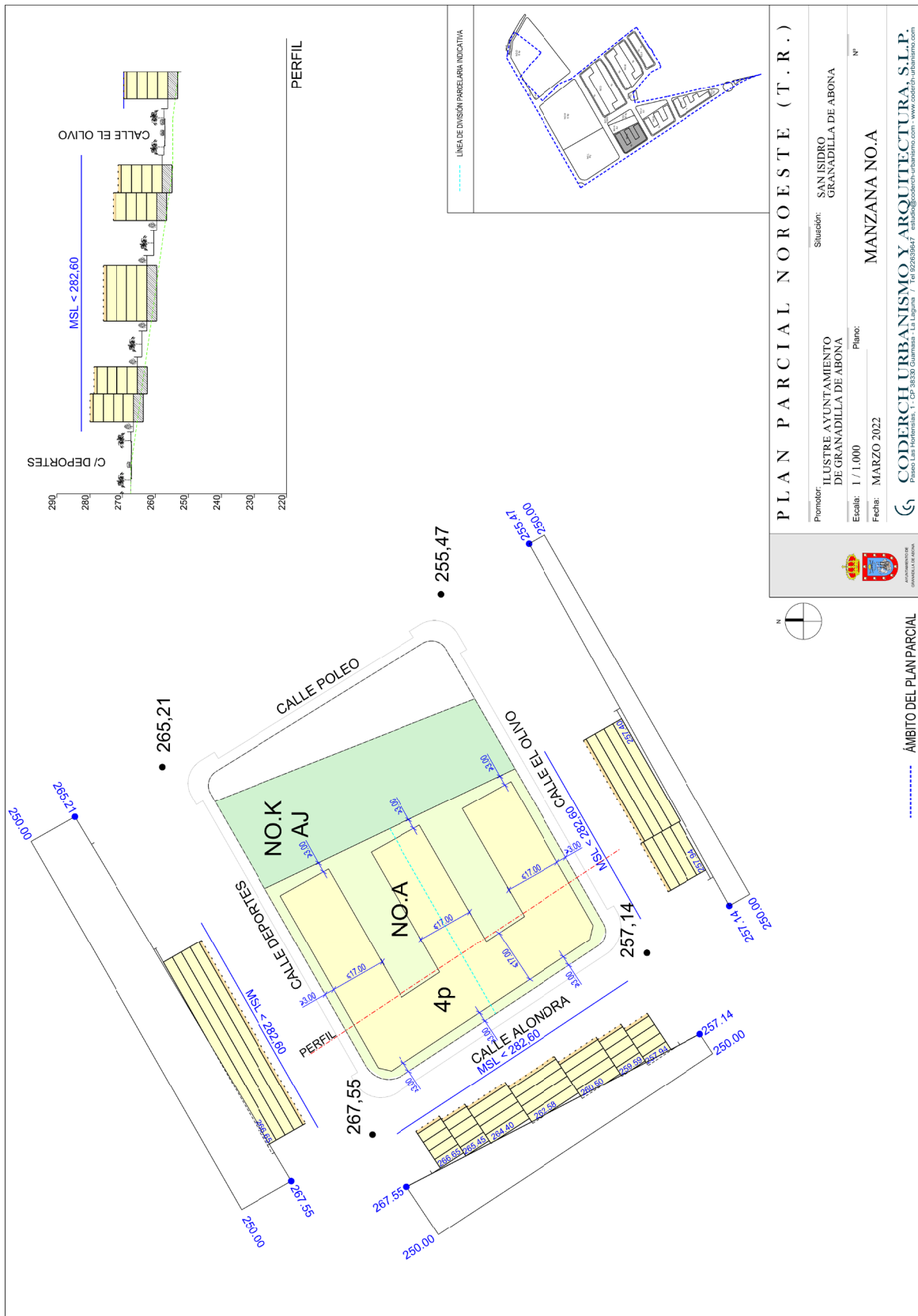

T.R. Plan Parcial Sector Residencial Noroeste (San Isidro)
Granadilla de Abona

Anexo: Fichero de normativa particular
Marzo 2022

FICHA DE NORMATIVA PARTICULAR

MANZANA	B
----------------	----------

USO CARACTERÍSTICO	RESIDENCIAL
USO PORMENORIZADO – ESPECÍFICO	Residencial Colectivo - Vivienda Protegida
USOS COMPATIBLES	Según Normas Urbanísticas
NÚMERO MÁXIMO DE VIVIENDAS	116 viviendas

TIPOLOGÍA	Alineada a Vial
SUPERFICIE	5.314,60 m ² s
CRITERIOS DE PARCELACIÓN	S/ plano 0.3 (1)
SUPERFICIE EDIFICABLE MÁXIMA	≤ 12.761,60 m ² c
ALINEACIONES DE LA EDIFICACIÓN	S/plano 0.2 y plano adjunto
USO RETRANQUEO FRONTAL	Jardín
ALTURA MÁXIMA: NÚMERO DE PLANTAS	≤ 4 p
ALTURA MÁXIMA: EN METROS	≤ 13,60 m (2)
NÚMERO MÍNIMO DE APARCAMIENTOS	118 pz. (3)

INSTRUCCIONES Y DETERMINACIONES

- 1) En el supuesto de que se pretenda parcelar la manzana, tendrá carácter vinculante la línea de parcelación reflejada en el plano 0-3 y/o en el plano adjunto a esta ficha.
- 2) Se estará a lo dispuesto en los artículos 3.3.4 y 3.4.8 y 9 de las Normas Urbanísticas de este Plan Parcial
- 3) El número mínimo de aparcamientos se considera estimativo. Se deberá cumplir, en todo caso, con los mínimos establecidos en el artículo 3.1.5.2 de las Normas Urbanísticas de este Plan Parcial.

T.R. Plan Parcial Sector Residencial Noroeste (San Isidro)
Granadilla de Abona

Anexo: Fichero de normativa particular
Marzo 2022

FICHA DE NORMATIVA PARTICULAR

MANZANA	C
----------------	----------

USO CARACTERÍSTICO	RESIDENCIAL
USO PORMENORIZADO – ESPECÍFICO	Residencial Colectivo - Vivienda Protegida
USOS COMPATIBLES	Según Normas Urbanísticas
NÚMERO MÁXIMO DE VIVIENDAS	115 viviendas

TIPOLOGÍA	Alineada a Vial
SUPERFICIE	5.231,90 m ² s
CRITERIOS DE PARCELACIÓN	S/ plano 0.3 (1)
SUPERFICIE EDIFICABLE MÁXIMA	≤ 12.644,40 m ² c
ALINEACIONES DE LA EDIFICACIÓN	S/ plano 0.2 y Plano adjunto
USO RETRANQUEO FRONTAL	Jardín
ALTURA MÁXIMA: NÚMERO DE PLANTAS	≤ 4 p
ALTURA MÁXIMA: EN METROS	≤ 13,60 m (2)
NÚMERO MÍNIMO DE APARCAMIENTOS	117 pz. (3)

INSTRUCCIONES Y DETERMINACIONES

- 1) En el supuesto de que se pretenda parcelar la manzana, tendrá carácter vinculante la línea de parcelación reflejada en el plano 0-3 y/o en el plano adjunto a esta ficha.
- 2) Se estará a lo dispuesto en los artículos 3.3.4 y 3.4.8 y 9 de las Normas Urbanísticas de este Plan Parcial.
- 3) El número mínimo de aparcamientos se considera estimativo. Se deberá cumplir, en todo caso, con los mínimos establecidos en el artículo 3.1.5.2 de las Normas Urbanísticas de este Plan Parcial.

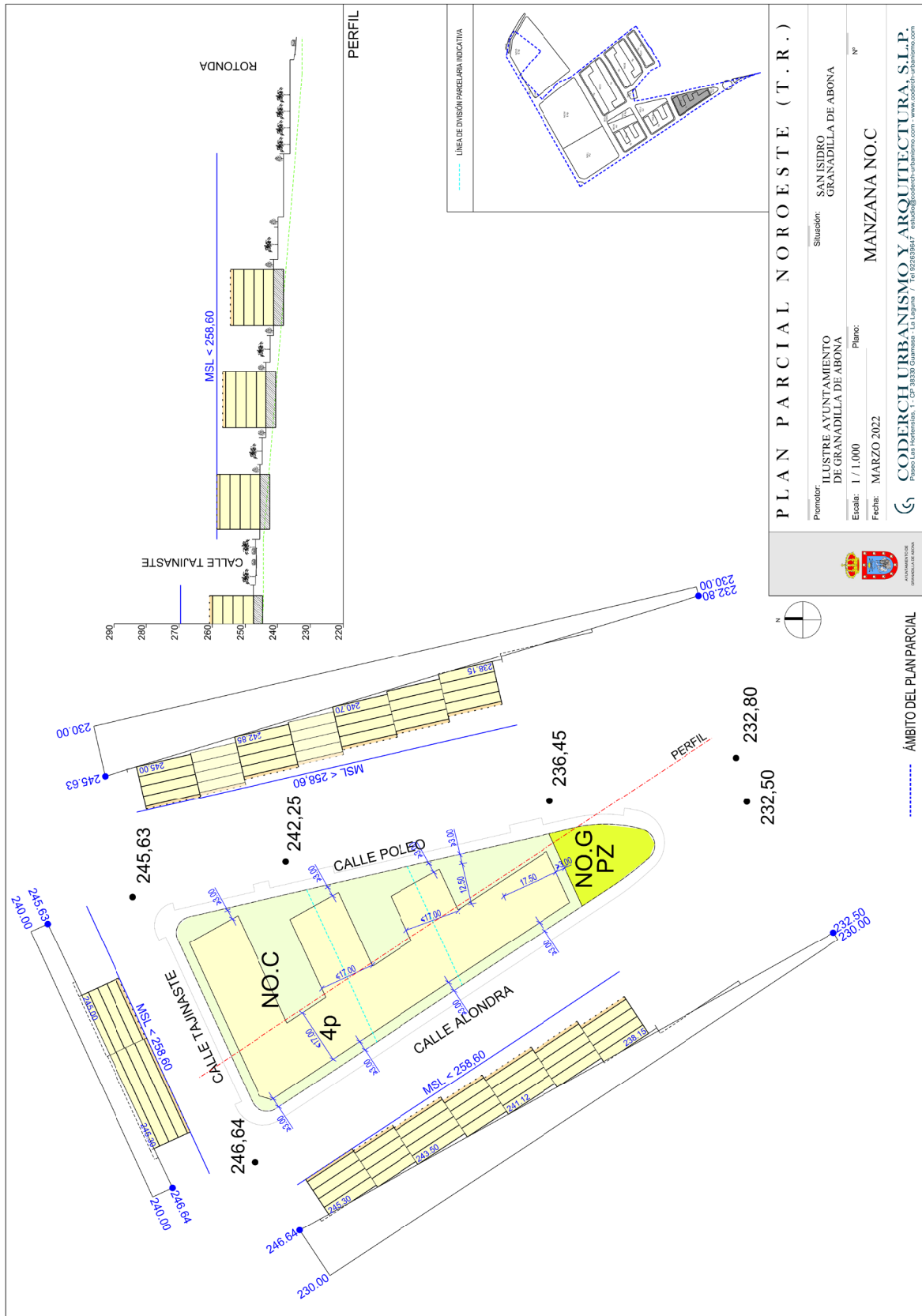

T.R. Plan Parcial Sector Residencial Noroeste (San Isidro)
Granadilla de Abona

Anexo: Fichero de normativa particular
Marzo 2022

FICHA DE NORMATIVA PARTICULAR

MANZANA	D
----------------	----------

USO CARACTERÍSTICO	RESIDENCIAL
USO PORMENORIZADO	Residencial Mixto y Colectivo (1)
USOS COMPATIBLES	Según Normas Urbanísticas
NÚMERO MÁXIMO DE VIVIENDAS	232 viviendas

TIPOLOGÍA	Alineada a Vial
SUPERFICIE	13.117,90 m ² s
CRITERIOS DE PARCELACIÓN	3.000 m ² s (2)
SUPERFICIE EDIFICABLE MÁXIMA	≤ 26.941,20 m ² c
ALINEACIONES DE LA EDIFICACIÓN	S/ plano 0.2 y plano adjunto
USO RETRANQUEO FRONTAL	Jardín (3)
ALTURA MÁXIMA: NÚMERO DE PLANTAS	≤ 4 p
ALTURA MÁXIMA: EN METROS	≤ 13,60 m (4)
NÚMERO MÍNIMO DE APARCAMIENTOS	235 pz. (5)

INSTRUCCIONES Y DETERMINACIONES

- 1) En el uso pormenorizado de Residencial Mixto, se consideran compatibles las categorías de uso comercial hasta la de galería comercial. Las parcelas habrán de dar frente a las calles "Deportes" y "El Olivo".
- 2) Con frente a la calle "Deportes", se podrá optar por la solución contemplada en el artículo 3.2.9.2. a).
- 3) Se estará a lo dispuesto en los artículos 3.3.4 y 3.4.8 y 9 de las Normas Urbanísticas de este Plan Parcial.
- 4) El número mínimo de aparcamientos se considera estimativo a razón de una plaza por vivienda y de 1,5 plazas cada 100 m²c de uso terciario. Se deberá cumplir, en todo caso, con los mínimos establecidos en el artículo 3.1.5.2 de las Normas urbanísticas de este Plan Parcial.

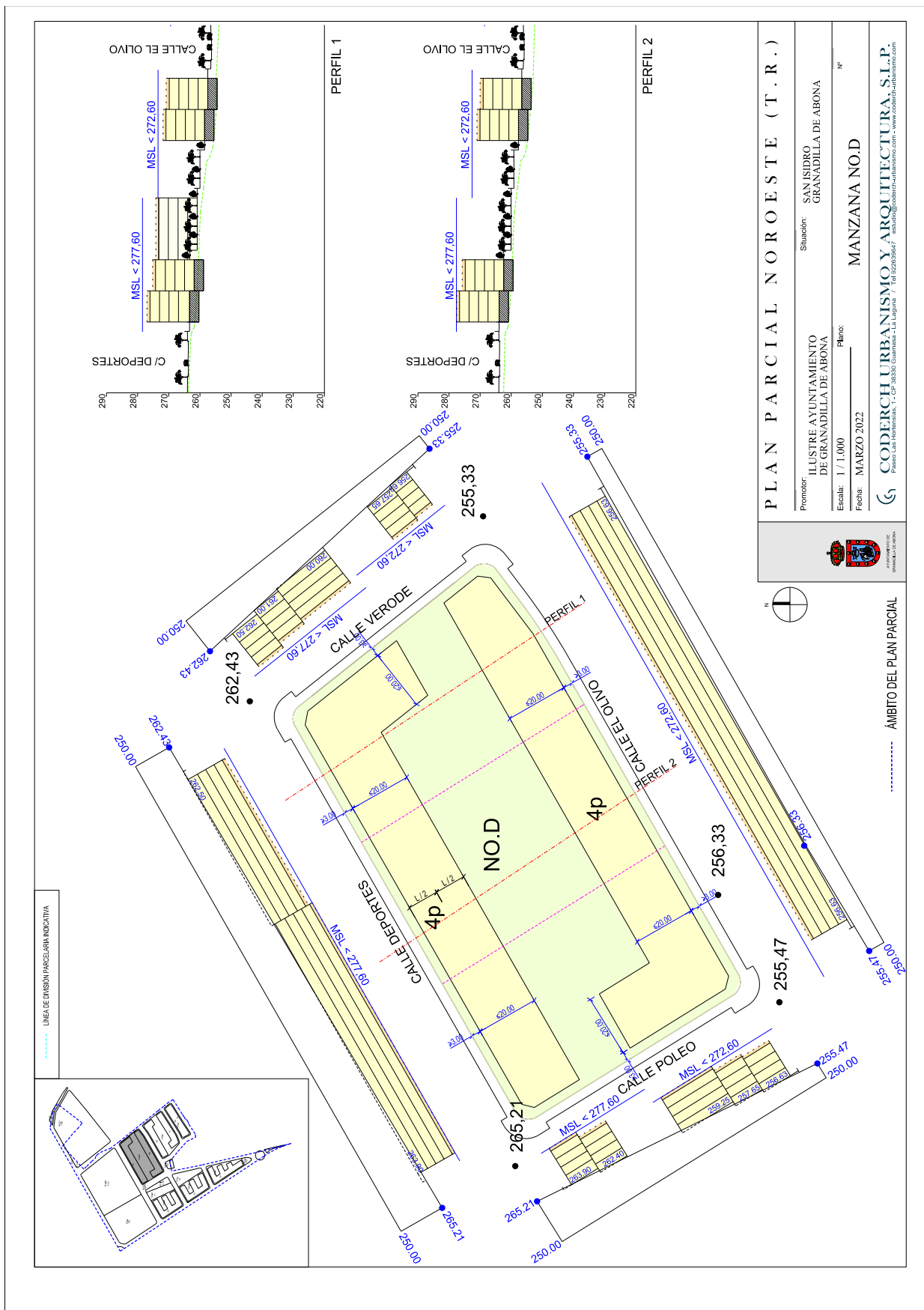

T.R. Plan Parcial Sector Residencial Noroeste (San Isidro)
Granadilla de Abona

Anexo: Fichero de normativa particular
Marzo 2022

FICHA DE NORMATIVA PARTICULAR

MANZANA	E
----------------	----------

USO CARACTERÍSTICO	RESIDENCIAL
USO PORMENORIZADO	Residencial Colectivo
USOS COMPATIBLES	Según Normas Urbanísticas
NÚMERO MÁXIMO DE VIVIENDAS	189 viviendas

TIPOLOGÍA	Alineada a Vial
SUPERFICIE	9.683,30 m ² s
CRITERIOS DE PARCELACIÓN	3.000 m ² s (1)
SUPERFICIE EDIFICABLE MÁXIMA	≤ 20.813,20 m ² c
ALINEACIONES DE LA EDIFICACIÓN	S/ plano 0.2 y plano adjunto
USO RETRANQUEO FRONTAL	Jardín
ALTURA MÁXIMA: NÚMERO DE PLANTAS	≤ 4 p
ALTURA MÁXIMA: EN METROS	≤ 13,60 m (2)
NÚMERO MÍNIMO DE APARCAMIENTOS	191 pz. (3)

INSTRUCCIONES Y DETERMINACIONES

- 1) Las parcelas habrán de dar frente a las calles "El Olivo" y "El Morrillo".
- 2) Se estará a lo dispuesto en los artículos 3.3.4. y 3.4.8 y 9 de las Normas Urbanísticas de este Plan Parcial.
- 3) El número mínimo de aparcamientos se considera estimativo. Se deberá cumplir, en todo caso, con los mínimos establecidos en el artículo 3.1.5.2 de las Normas Urbanísticas de este Plan Parcial.

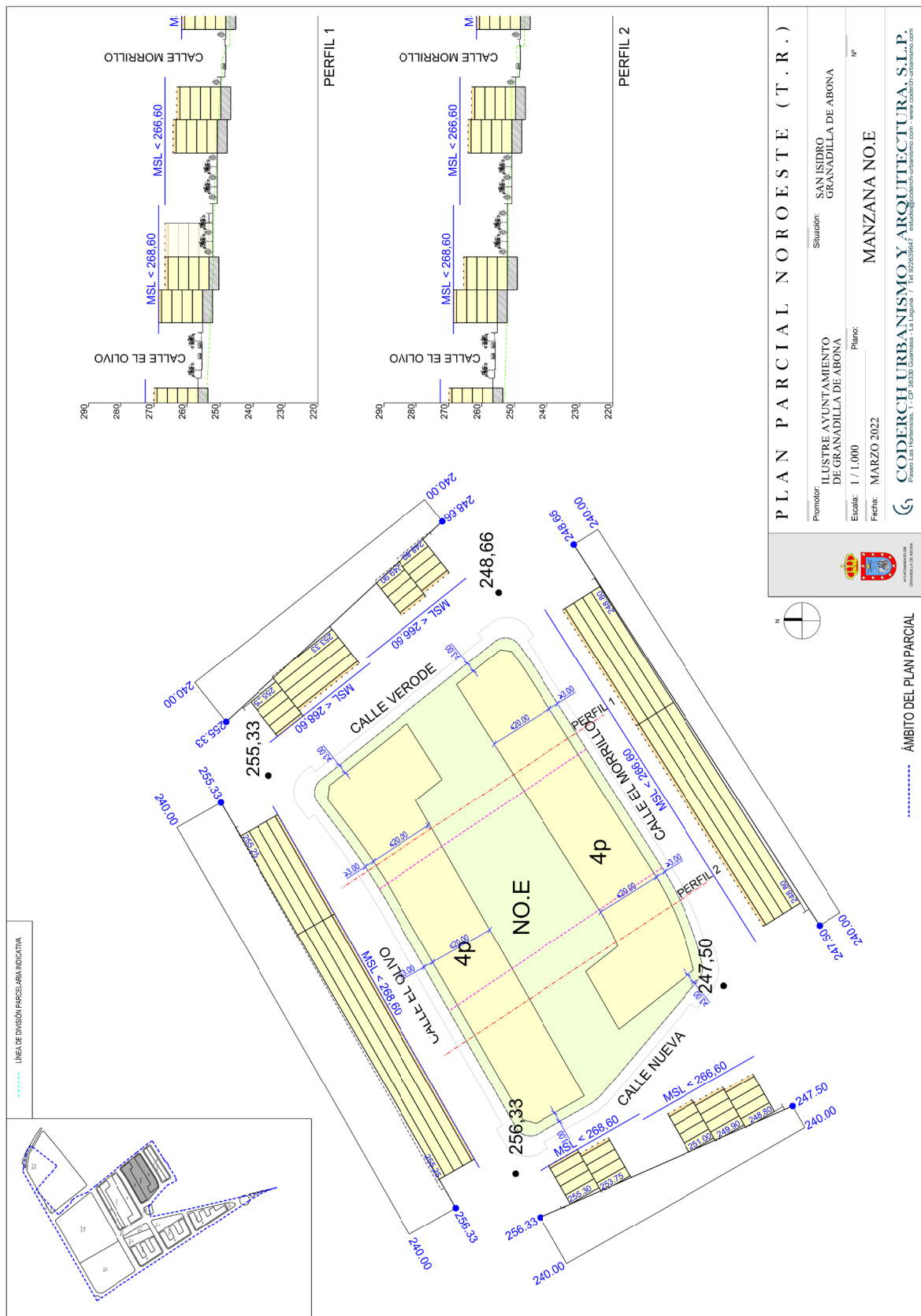

PLAN PARCIAL NOROESTE (T . R .)

Promotor: ILLUSTRE AYUNTAMIENTO DE GRANADILLA DE ABONA
 Situación: SAN ISIDRO GRANADILLA DE ABONA

Escala: 1 / 1.000
 Planteo: MANZANA NO.E
 Fecha: MARZO 2022

CODERCH URBANISMO Y ARQUITECTURA S.L.P.
 Paseo Las Matemáticas, 1 - CP 38130 Granadilla de Abona - Tlf. 022628647 - urbanismo@coderchurbanismo.com - www.coderchurbanismo.com

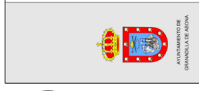

ÁMBITO DEL PLAN PARCIAL

T.R. Plan Parcial Sector Residencial Noroeste (San Isidro)
Granadilla de Abona

Anexo: Fichero de normativa particular
Marzo 2022

FICHA DE NORMATIVA PARTICULAR

MANZANA	F
----------------	----------

USO CARACTERÍSTICO	RESIDENCIAL
USO PORMENORIZADO	Residencial Mixto y Colectivo (1)
USOS COMPATIBLES	Según Normas Urbanísticas
NÚMERO MÁXIMO DE VIVIENDAS	86 viviendas

TIPOLOGÍA	Alineada a Vial
SUPERFICIE	3.533,90 m ² s
CRITERIOS DE PARCELACIÓN	≥ 400 m ² s (2)
SUPERFICIE EDIFICABLE MÁXIMA	10.658,00 m ² c
ALINEACIONES DE LA EDIFICACIÓN	S/ plano 0.2
USO RETRANQUEO FRONTAL	Jardín (3)
ALTURA MÁXIMA: NÚMERO DE PLANTAS	≤ 4 p
ALTURA MÁXIMA: EN METROS	≤ 13,10 m (4)
NÚMERO MÍNIMO DE APARCAMIENTOS	87 pz. (5)

INSTRUCCIONES Y DETERMINACIONES

- 1) En el uso pormenorizado de Residencial Mixto, se consideran compatibles las categorías de uso comercial hasta la de galería comercial.
- 2) Las parcelas deberán de tener una longitud de fachada no inferior a 13,50 metros, deberá poderse inscribir en ellas un círculo de igual diámetro. Las parcelas resultantes habrán de dar frente a las calles "Tajinaste" y "El Morillo".
- 3) Con frente a la calle "Tajinaste", se podrá optar por la solución contemplada en el artículo 3.2.9.2.a).
- 4) Se estará a lo dispuesto en los artículos 3.3.4. y 3.4.8 y 9 de las Normas Urbanísticas de este Plan Parcial.
- 5) El número mínimo de aparcamientos se considera estimativo. Se deberá cumplir, en todo caso, con los mínimos establecidos en el artículo 3.1.5.2. de las Normas urbanísticas de este Plan Parcial.

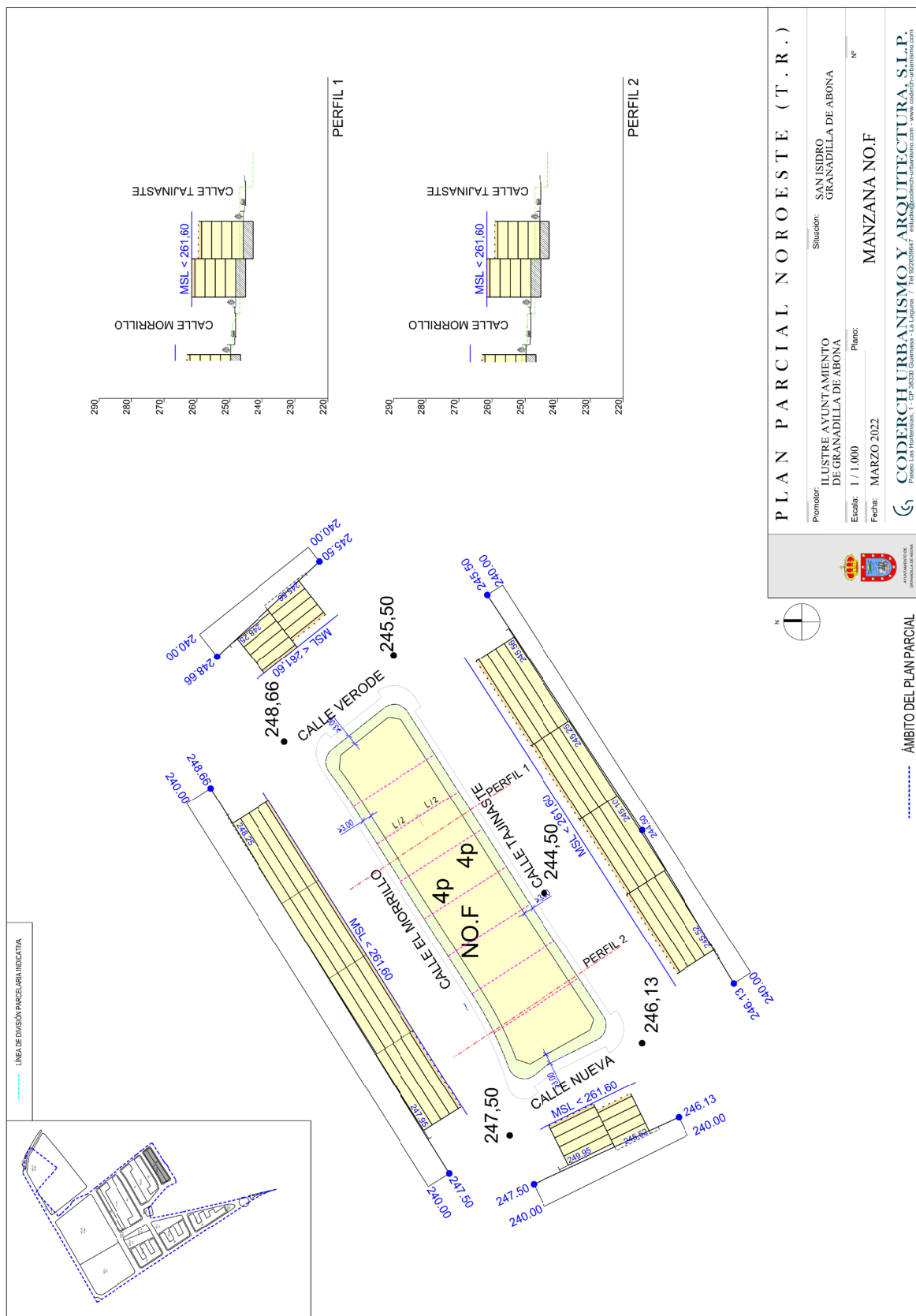

PLAN PARCIAL NOROESTE (T.R.)

Promotor:	ILUSTRE AYUNTAMIENTO DE GRANADILLA DE ABONA
Situación:	SAN ISIDRO GRANADILLA DE ABONA
Escala:	1 / 1.000
Plano:	MANZANA NO.F Nº
Fecha:	MARZO 2022



ÁMBITO DEL PLAN PARCIAL

CODERCH URBANISMO Y ARQUITECTURA, S.L.P.
 Paseo Las Horreales, 1 - CP 38330 Guamaes - La Laguna / Tel 922639847 - estadi@coderch-urbanismo.com - www.coderch-urbanismo.com

T.R. Plan Parcial Sector Residencial Noroeste (San Isidro)
Granadilla de Abona

Anexo: Fichero de normativa particular
Marzo 2022

FICHA DE NORMATIVA PARTICULAR

MANZANA	G, H
----------------	-------------

USO CARACTERÍSTICO	DOTACIÓN
USO PORMENORIZADO - ESPECÍFICO	Espacio Libre Público - Plaza
USOS COMPATIBLES	Según Normas Urbanísticas

SUPERFICIE	809,80 m ² s
-------------------	-------------------------

INSTRUCCIONES Y DETERMINACIONES

T.R. Plan Parcial Sector Residencial Noroeste (San Isidro)
Granadilla de AbonaAnexo: Fichero de normativa particular
Marzo 2022**FICHA DE NORMATIVA PARTICULAR**

MANZANA	I
----------------	----------

USO CARACTERÍSTICO	DOTACIÓN
USO PORMENORIZADO	Equipamiento Social Asistencial (1)
USOS COMPATIBLES	Según Normas Urbanísticas

SUPERFICIE	1.265,10 m ² s
ALINEACIONES DE LA EDIFICACIÓN	S/ plano 0.4 (2)
ALTURA MÁXIMA: NÚMERO DE PLANTAS	≤ 4 p
ALTURA MÁXIMA: EN METROS	≤ 13,60 m (3)

INSTRUCCIONES Y DETERMINACIONES

- 1) El uso específico de equipamiento se desarrollará de modo que exista una continuidad entre esta parcela y la parcela colindante K, de modo que se configure como un único espacio urbano.
- 2) Las alineaciones de la edificación se establecerán conforme al rango de desviación máxima y mínima ($\pm 5^\circ$) establecido con respecto a las calles "Alondra" y "Deportes" según se determina en el plano de ordenación 0.4. Si para casos singulares y por razones técnicas debidamente justificadas fuese necesario desarrollar la edificación fuera del rango establecido, se deberá solicitar informe a la administración sectorial competente a los efectos de realizar un estudio aeronáutico de afección detallado.
- 3) Se estará a lo dispuesto en los artículos 3.3.4. y 3.4.8 y 9 de las Normas Urbanísticas de este Plan Parcial.

T.R. Plan Parcial Sector Residencial Noroeste (San Isidro)
Granadilla de Abona

Anexo: Fichero de normativa particular
Marzo 2022

FICHA DE NORMATIVA PARTICULAR

MANZANA	J, K, P
----------------	----------------

USO CARACTERÍSTICO	DOTACIÓN
USO PORMENORIZADO – ESPECÍFICO	Espacio Libre Público – Área Ajardinada
USOS COMPATIBLES	Según Normas Urbanísticas

SUPERFICIE	5.282,00 m ² s
-------------------	---------------------------

INSTRUCCIONES Y DETERMINACIONES

- 1) En las parcelas J y K, los usos en el dominio público hidráulico y servidumbre de tránsito estarán a lo dispuesto en la legislación sectorial, prohibiéndose cualquier tipo de actividad de que pueda provocar la modificación física de dichos cauces o impedir el acceso a los mismos, admitiéndose sólo aquellas obras de interés público que tengan autorización administrativa previa del Consejo Insular de Aguas de Tenerife.
- 2) Los ejes de los cauces se reflejan en los planos de Ordenación y específicamente todas las afecciones en el Plano 0-12 (Esquema de red de pluviales), considerando un ancho de cauce de cinco (5) metros a ambos lados del mismo y dos franjas de acceso a cauce de cinco (5) metros a ambos lados del cauce como servidumbre de acceso al mismo, para garantizar la función de drenaje territorial de los suelos susceptibles de soportar avenidas.

Determinaciones para el Proyecto de Urbanización:

- Además de la capacidad de drenaje del terreno, se debe garantizar la conservación de los tabaibales y cardonales que actualmente crecen a lo largo del barranco, y las especies protegidas de flora vascular silvestre cuya eliminación sea necesaria deberán ser trasplantadas a los espacios libres públicos.
- En las zonas ajardinadas deberá utilizarse especies propias del entorno o bien de la vegetación potencial. Entre éstas podrán utilizarse las más adecuadas al piso bioclimático, de entre las inventariadas por el Cabildo Insular de Tenerife en su "Guía Práctica de Utilización de Especies vegetales en Tenerife".
- Deberá contemplarse la Red de Barrancos del Inventario de Cauces asumiendo para los mismos un caudal de Período de recurrencia T=500 años mayorado con el Factor de Arrastre de sólidos del 20% incremental.
- El Barranco de Los Bastianes y el Barranco de la Piedra Viva, barrancos del Inventario incluidos en el Catálogo de Cauces de Titularidad Pública, mantendrán su geometría en planta, siendo susceptibles, solamente, de reajustes de mejora.

T.R. Plan Parcial Sector Residencial Noroeste (San Isidro)
Granadilla de Abona

Anexo: Fichero de normativa particular
Marzo 2022

FICHA DE NORMATIVA PARTICULAR

MANZANA	L
----------------	----------

USO CARACTERÍSTICO	DOTACIÓN
USOS PORMENORIZADO – ESPECÍFICO	Espacio Libre Público - Parque Urbano
USOS COMPATIBLES	Según Normas Urbanísticas

SUPERFICIE	15.056,00 m ² s
-------------------	----------------------------

INSTRUCCIONES Y DETERMINACIONES

- 1) Los usos en el dominio público hidráulico y servidumbre de tránsito estarán a lo dispuesto en la legislación sectorial, prohibiéndose cualquier tipo de actividad de que pueda provocar la modificación física de dichos cauces o impedir el acceso a los mismos, admitiéndose sólo aquellas obras de interés público que tengan autorización previa del Consejo Insular de Aguas de Tenerife.
- 2) Los ejes de los cauces se reflejan en los planos de Ordenación y específicamente todas las afecciones en el Plano 0-12 (Esquema de red de pluviales), considerando un ancho de cauce de cinco (5) metros a ambos lados del mismo y dos franjas de acceso a cauce de cinco (5) metros a ambos lados del cauce como servidumbre de acceso al mismo, para garantizar la función de drenaje territorial de los suelos susceptibles de soportar avenidas.
- 3) Se permiten como compatibles los usos de infraestructuras complementarias de las redes de servicios interiores al sector, en las condiciones que se estipulan en el artículo 4.5.8. de las normas urbanísticas de este plan parcial.

Determinaciones para el Proyecto de Urbanización (ver Plano 0.12 "Esquema de red de pluviales):

- Además de la capacidad de drenaje del terreno, se debe garantizar la conservación de los tabaibales y cardonales que actualmente crecen a lo largo del barranco, y las especies protegidas de flora vascular silvestre cuya eliminación sea necesaria deberán ser trasplantadas a los espacios libres públicos.
- En las zonas ajardinadas deberá utilizarse especies propias del entorno o bien de la vegetación potencial. Entre éstas podrán utilizarse las más adecuadas al piso bioclimático, de entre las inventariadas por el Cabildo Insular de Tenerife en su "Guía Práctica de Utilización de Especies vegetales en Tenerife".
- Deberá contemplarse la Red de Barrancos del Inventario de Cauces asumiendo para los mismos un caudal de Período de recurrencia T=500 años mayorado con el Factor de Arrastre de sólidos del 20% incremental.
- El Barranco de Los Bastianes, barranco del Inventario incluido en el Catálogo de Cauces de Titularidad Pública, mantendrá su geometría en planta, siendo susceptible, solamente, de reajustes de mejora.

FICHA DE NORMATIVA PARTICULAR

MANZANA	M, N, O
----------------	----------------

USO CARACTERÍSTICO	DOTACIÓN
USO PORMENORIZADO	Equipamiento Deportivo (1)
USOS COMPATIBLES	Según Normas Urbanísticas

SUPERFICIE	29.056,20 m ² s
ALINEACIONES DE LA EDIFICACIÓN	S/ plano 0.4 (3)
ALTURA MÁXIMA: NÚMERO DE PLANTAS	≤ 4 p
ALTURA MÁXIMA: EN METROS	≤ 13,60 m (4)

INSTRUCCIONES Y DETERMINACIONES

- 1) En la parte de la parcela M afectada por el cauce del Barranco de Los Bastianes, los usos en el dominio público hidráulico y servidumbre de tránsito estarán a lo dispuesto en la legislación sectorial, admitiéndose aquellas obras de interés público que tengan autorización previa del Consejo Insular de Aguas de Tenerife.
- 2) Los ejes de los cauces se reflejan en los planos de Ordenación y específicamente todas las afecciones en el Plano 0-12 (Esquema de red de pluviales), considerando un ancho de cauce de cinco (5) metros a ambos lados del mismo y dos franjas de acceso a cauce de cinco (5) metros a ambos lados del cauce como servidumbre de acceso al mismo, para garantizar la función de drenaje territorial de los suelos susceptibles de soportar avenidas.
- 3) Las alineaciones de la edificación se establecerán conforme al rango de desviación máxima y mínima ($\pm 5^\circ$) establecido con respecto a las calles "Alondra" y "Deportes" según se determina en el plano de ordenación 0.17. Si para casos singulares y por razones técnicas debidamente justificadas fuese necesario desarrollar la edificación fuera del rango establecido, se deberá solicitar informe a la administración sectorial competente a los efectos de realizar un estudio aeronáutico de afección detallado.
- 4) Se estará a lo dispuesto en los artículos 3.3.4. y 3.4.8 y 9 de las Normas Urbanísticas de este Plan Parcial.

T.R. Plan Parcial Sector Residencial Noroeste (San Isidro)
Granadilla de AbonaAnexo: Fichero de normativa particular
Marzo 2022**FICHA DE NORMATIVA PARTICULAR**

MANZANA	Q
----------------	----------

USO CARACTERÍSTICO	INFRAESTRUCTURAS
USO PORMENORIZADO	Red Viaria
USOS COMPATIBLES	Según Normas Urbanísticas

SUPERFICIE	32.332,60 m ² s
-------------------	----------------------------

INSTRUCCIONES Y DETERMINACIONES

- 1) Deberá cumplir con las determinaciones contenidas en los planos y en las normas urbanísticas de este plan parcial.
- 2) Se permiten como compatibles los usos de infraestructuras complementarias de las redes de servicios interiores al sector.

Determinaciones para el Proyecto de Urbanización:

- Respecto a la red de cauces:
 - o Deberá contemplarse la Red de Barrancos del Inventario de Cauces asumiendo para los mismos un caudal de Período de recurrencia T=500 años mayorado con el Factor de Arrastre de sólidos del 20% incremental.
 - o El afluente del barranco de Los Bastianes, cauce del Inventario no incluido en el catálogo de cauces de Titularidad Pública, podrá ser objeto de propuesta de desvío, teniendo en cuenta la necesidad de evacuación de los caudales (T=500 años) con incremento del 20% de arrastre de sólidos.
 - o El Proyecto de Urbanización deberá garantizar la no transferencia de caudales de escorrentía urbana hacia el exterior del ámbito del Plan Parcial, permitiéndose exclusivamente la continuidad de caudales a través de la Red de Drenaje Territorial (Barrancos).
- La red de pluviales deberá ser capaz de captar las aguas pluviales provenientes de la totalidad del viario, así como de los patios, azoteas y tejados de las parcelas con uso edificatorio, y deberá cumplir los siguientes criterios básicos de diseño:
 - o Debe estar diseñada para un período de recurrencia T=10 años en el interior de la urbanización, en condiciones de pendiente, velocidad y calado que resulten admisibles, y contar con acometidas a la misma desde las parcelas con uso edificatorio. Con justificación técnica de su idoneidad.
 - o Debe ser capaz de interceptar en los puntos de menor cota de la urbanización la escorrentía asociada a T=50 años garantizando que dichos caudales no se transfieren a los predios colindantes. Tales dispositivos deben contar con justificación técnica de su idoneidad.
 - o Debe proyectarse el desagüe hacia cauce de los caudales interceptados en la urbanización para T=50 años, con justificación técnica (gráfica y numérica) de su idoneidad.
 - o Debe proyectarse el desagüe hacia cauce de los caudales interceptados en la urbanización para T=50 años así como, si fuera posible, dispositivos de alivio para T=500 años de forma que se evite que las vías actúen como canales derivando la escorrentía por encima del cauce.
- Respecto a la red de aguas residuales
 - o Debe estar diseñada detalladamente en condiciones de pendiente, velocidad y calado que resulten admisibles en función de los caudales de aguas residuales. Con justificación técnica de su idoneidad.

LA GUANCHA

ANUNCIO

3907**205002**

Por la Alcaldía-Presidencia se ha dictado Resolución bajo el número de protocolo 0884, con fecha 06.10.2022, que transcrita literalmente dice como sigue:

“Expediente nº 1.770/2022.

Procedimiento: Procedimiento Genérico.

Asunto: Delegación especial de competencias por concurrir interés personal.

Visto el expediente tramitado en el procedimiento de referencia.

Resultando que obran en el mismo, entre otros, los siguientes:

ANTECEDENTES DE HECHO

Primero.- Por la Alcaldía-Presidencia se ha emitido Providencia de fecha 03.10.2022 en la que se justifica la necesidad y conveniencia de realizar la delegación especial de la competencia relativa a la resolución de las actuaciones determinadas contenidas en el expediente sancionador número 1.769/2022, consecuencia a su vez del expediente de solicitud de licencia municipal para la ejecución de obras tramitado bajo el número de referencia 912/2022.

Segundo.- Por la Técnico de Administración General se emitió informe con fecha 03.10.2022, con la oportuna propuesta de resolución.

Considerándose de aplicación la siguiente:

LEGISLACIÓN APLICABLE

- Los artículos 31 y 32 de la Ley 7/2015, de 1 de abril, de Municipios de Canarias.

- Los artículos 40 a 45, 114 a 118, 120 y 121 del Reglamento de Organización, funcionamiento y Régimen Jurídico de las Entidades Locales aprobado por Real Decreto 2568/1986, de 28 de noviembre.

- Los artículos 21 y 23.4 de la Ley 7/1985, de 2 de abril, Reguladora de las Bases del Régimen Local.

- La competencia para incoar, instruir y resolver los procedimientos sancionadores por infracciones contra la ordenación urbanística y territorial en suelo urbano, urbanizable y rústico de asentamiento, así como por infracciones leves en cualquier categoría de suelo rústico, corresponderá al Ayuntamiento, en virtud de lo establecido en el artículo 405 de la Ley 4/2017, de 13 de julio, del Suelo y de los Espacios Naturales Protegidos de Canarias, y en concreto a la Alcaldía-Presidencia en relación todo lo anterior con el ya citado artículo 21.1 s) de la Ley 7/1985, de 2 de abril, reguladora de las Bases de Régimen Local.

- El artículo 9 de la Ley 40/2015, de 1 de octubre, de Régimen Jurídico del Sector Público.

FUNDAMENTOS JURÍDICOS

Primero.- La Alcaldía podrá efectuar delegaciones especiales en cualquier Concejal para la dirección y gestión de asuntos determinados incluidos en las distintas áreas. En este caso, el concejal que ostente una delegación genérica tendrá la facultad de supervisar la actuación de los concejales con delegaciones especiales para cometidos específicos incluidos en su área.

Las delegaciones especiales podrán ser de tres tipos:

- Relativas a un proyecto o asunto determinado. En este caso la eficacia de la delegación, que podrá contener todas las facultades delegables del Alcalde, incluida la de emitir actos que afecten a terceros, se limitará al tiempo de gestión o ejecución del proyecto.

- Relativas a un determinado servicio. En este caso la delegación comprenderá la dirección interna y la gestión de los servicios correspondientes, pero no podrá incluir la facultad de resolver mediante actos administrativos que afecten a terceros.

- Relativas a un distrito o barrio. Podrán incluir todas las facultades delegables del Alcalde en relación con ciertas materias, pero circunscritas al ámbito territorial de la delegación. En caso de coexistir este tipo de delegaciones con delegaciones genéricas por áreas, los decretos de delegación establecerán los mecanismos de coordinación entre unas y otras, de tal manera que quede garantizada la unidad de Gobierno y gestión del municipio.

Segundo.- Las delegaciones especiales deberán ser realizadas mediante Decreto de Alcaldía que

contendrá el ámbito de los asuntos a que se refiere la delegación, las facultades que se deleguen, así como las condiciones específicas de ejercicio de las mismas, notificándose al órgano en que se realice para que proceda a su aceptación.

La delegación de atribuciones requerirá, para ser eficaz, su aceptación por parte del delegado. La delegación se entenderá aceptada tácitamente si en el término de tres (3) días hábiles contados desde la notificación del acuerdo el miembro u órgano destinatario de la delegación no hace manifestación expresa ante el órgano delegante de que no acepta la delegación.

De todas las delegaciones y de sus modificaciones se dará cuenta al Pleno en la primera sesión que este celebre con posterioridad a las mismas.

Tercero.- La delegación de atribuciones del Alcalde surtirá efecto desde el día siguiente al de la fecha del Decreto de Delegación, salvo que en ella se disponga otra cosa, sin perjuicio de su preceptiva publicación en el Boletín Oficial de la Provincia.

Cuarto.- Los actos dictados por delegación de competencia agotarán la vía administrativa y contra ellos solo cabrá recurso contencioso-administrativo o potestativo de reposición.

Visto cuanto antecede, por el presente RESUELVO:

Primero.- Delegar en el Concejal D. Juan Felipe Rodríguez Jorge, delegado entre otras de las Áreas de Obras y Urbanismo, el ejercicio de la atribución de la Alcaldía relativa a la resolución de las actuaciones determinadas del expediente sancionador número 1.769/2022 incoado como consecuencia a su vez del expediente tramitado bajo el número 912/2022, de solicitud de licencia municipal para la ejecución de obras consistentes en el acondicionamiento y reforma de las fachadas de la edificación sita en C/ Las Colmenitas, número 1 de este término municipal, en la parcela catastral identificada con el nº 7399805CS3379N0001XI.

Segundo.- La delegación especial comprende las facultades de dirección y de gestión, así como la de resolver los procedimientos administrativos oportunos mediante la adopción de actos administrativos que afecten a terceros.

Tercero.- El órgano delegado ha de informar a esta Alcaldía a posteriori y, en todo caso, cuando se le requiera para ello, de la gestión realizada y de las disposiciones dictadas en el expediente de referencia, y con carácter previo de aquellas decisiones de trascendencia, tal y como se prevé en el artículo 115 del Reglamento de Organización, Funcionamiento y Régimen Jurídico de las Entidades Locales aprobado por Real Decreto 2568/1986, de 28 de noviembre.

Cuarto.- Los actos dictados por el Concejal en ejercicio de las atribuciones que le han sido delegadas, indicarán expresamente esta circunstancia y se entenderán dictados por la Alcaldía de este Ayuntamiento. En consecuencia, corresponderá a esta Alcaldía la resolución de los recursos de reposición que puedan interponerse contra dichos actos.

Quinto.- La delegación conferida en el presente Decreto requerirá para su eficacia la aceptación del órgano delegado, entendiéndose esta otorgada tácitamente si no se formula ante esta Alcaldía expresa manifestación de no aceptación de la delegación en el término de tres días hábiles contados desde el siguiente a aquel en que le sea notificada esta resolución.

Sexto.- La presente resolución será publicada en el Boletín Oficial de la Provincia, dándose cuenta de su contenido al Pleno de la Corporación en la primera sesión que esta celebre.

Séptimo.- En lo no previsto expresamente en esta resolución se aplicarán directamente las previsiones de la Ley 7/1985, de 2 de abril, Reguladora de las Bases del Régimen Local, de la Ley 40/2015, de 1 de octubre, de Régimen Jurídico del Sector Público, y de la Ley 7/2015, de 1 de abril, de municipios de Canarias, en cuanto a las reglas que para la delegación establecen dichas normas.

Contra este Decreto, que pone fin a la vía administrativa, de conformidad con lo que establece el artículo 52 de la Ley 7/1985, de 2 de abril, Reguladora de las Bases del Régimen Local, y de acuerdo con lo que disponen los artículos 123 y 124 de la Ley 39/2015, de 1 de octubre, del Procedimiento Administrativo Común de las Administraciones Públicas, podrá interponerse, con carácter previo y potestativo, Recurso de Reposición ante la Alcaldía de este Ayuntamiento, en el término de un mes a contar desde el día siguiente a la recepción de su notificación, o bien directamente recurso

contencioso-administrativo ante el Juzgado de lo Contencioso-Administrativo en el término de dos meses a contar desde el día siguiente a la recepción de su notificación. No obstante, podrá interponer cualquier otro, si lo considera conveniente.”

Lo que se hace público para general conocimiento.

En La Guancha, a trece de octubre de dos mil veintidós.

EL ALCALDE-PRESIDENTE, Antonio Hernández Domínguez, firmado electrónicamente.

EL PINAR DE EL HIERRO

ANUNCIO

3908

207239

D. JUAN MIGUEL PADRÓN BRITO, en su calidad de Alcalde-Presidente del Ayuntamiento de El Pinar de El Hierro, y de conformidad con lo dispuesto en el artículo 31.1.f) de la Ley 7/2015, de 01 de abril, de Los Municipios de Canarias, hace saber:

“Que habiendo sido aprobados con fecha 18 de octubre de 2022, por decreto del Sr. 3^{er} Teniente de Alcalde nº 2022/0657, los Padrones de contribuyentes de las siguientes tasas:

- Tasa por prestación del servicio de abastecimiento domiciliar de agua potable y acometidas, correspondiente al 4^o Bimestre de 2022.

- Tasa por el servicio de saneamiento, correspondiente al 4^o Bimestre de 2022.

Se expone al público por espacio de UN MES, durante el cual puede formularse por los interesados recursos de reposición.

Se pone en conocimiento de los contribuyentes y demás interesados que desde el día 7 de noviembre de 2022 al 9 de enero de 2023, ambos inclusive, tendrán lugar la cobranza en periodo voluntario.

La recaudación de dichas tasas será realizada a través del Consorcio de Tributos de Tenerife.

Transcurrido el periodo de ingreso voluntario, se efectuará el cobro en vía de apremio, aplicándose el recargo correspondiente e intereses de demora y

en su caso las costas que se produzcan, y ello de conformidad con lo establecido en la Ley 58/2003, de 17 de diciembre, General Tributaria y demás normas de procedente aplicación.

El Pinar de El Hierro, a dieciocho de octubre de dos mil veintidós.

EL ALCALDE PRESIDENTE, Juan Miguel Padrón Brito.- EL SECRETARIO-INTERVENTOR, Francisco B. Cantero López-Cózar, firmado electrónicamente.

EL ROSARIO

ANUNCIO

3909

205028

Exp.: 6920/2022.

Consta Decreto del Concejal Delegado en Urbanismo 2022-2547, de 4 de octubre, por el que se aprueba inicialmente una nueva numeración de las viviendas ubicadas en Camino Salto del Pino, por lo que, de conformidad con el artículo 83 de la Ley 39/2015, de 1 de octubre, del Procedimiento Administrativo Común de las Administraciones Públicas, se somete el expediente a información pública por el plazo de VEINTE (20) DÍAS HÁBILES, a contar desde el día siguiente a la inserción de este anuncio en el Boletín Oficial de la Provincia de Santa Cruz de Tenerife, para que pueda ser examinado y se presenten las reclamaciones que se estimen oportunas.

Canales de información:

- Telefónica: 922010160, extensiones 1012 y 1019.

- Correo electrónico: padron@ayuntamientoelrosario.org

- Presencial: En el Área de Padrón de Habitantes del Ayuntamiento de El Rosario, de lunes a viernes, en horario de 8:30 a 14:00, previa cita llamando al teléfono indicado anteriormente.

Lo que se hace público para conocimiento general.

En El Rosario, a trece de octubre de dos mil veintidós.

EL ALCALDE, Escolástico Gil Hernández, documento firmado electrónicamente.

ANUNCIO**3910****205029**

Exp.: 10402/2022.

Consta Decreto de Alcaldía 2022-2561, de 5 de octubre, por el que se aprueba inicialmente una nueva denominación de varias vías en el municipio, proponiendo a su vez una nueva numeración de las viviendas ubicadas en Transversal Camino Porcuna, Camino de Las Mozas, Transversal Izquierda Camino El Pinar, Calle Zamorano 1ª, 2ª, 3ª y 4ª Transversal Derecha y Calle El Moral, El Rosario, por lo que, de conformidad con el artículo 83 de la Ley 39/2015, de 1 de octubre, del Procedimiento Administrativo Común de las Administraciones Públicas, se somete el expediente a información pública por el plazo de VEINTE (20) DÍAS HÁBILES, a contar desde el día siguiente a la inserción de este anuncio en el Boletín Oficial de la Provincia de Santa Cruz de Tenerife, para que pueda ser examinado y se presenten las reclamaciones que se estimen oportunas.

Canales de información:

- Telefónica: 922010160, extensiones 1012 y 1019.

-Correo electrónico: padron@ayuntamientoelrosario.org

- Presencial: En el Área de Padrón de Habitantes del Ayuntamiento de El Rosario, de lunes a viernes, en horario de 8:30 a 14:00, previa cita llamando al teléfono indicado anteriormente.

Lo que se hace público para conocimiento general.

En El Rosario, a once de octubre de dos mil veintidós.

EL ALCALDE, Escolástico Gil Hernández, documento firmado electrónicamente.

ANUNCIO**3911****206023**

Exp.: 11052/2022.

Consta Decreto del Concejal Delegado en Urbanismo 2022-2548, de 4 de octubre, por el que se aprueba inicialmente una nueva numeración de las viviendas ubicadas en Calle Llano Blanco, así como dos viviendas ubicadas en Camino Candelaria, El Rosario, por lo que, de conformidad con el artículo 83 de la Ley 39/2015, de 1 de octubre, del Procedimiento Administrativo

Común de las Administraciones Públicas, se somete el expediente a información pública por el plazo de VEINTE (20) DÍAS HÁBILES, a contar desde el día siguiente a la inserción de este anuncio en el Boletín Oficial de la Provincia de Santa Cruz de Tenerife, para que pueda ser examinado y se presenten las reclamaciones que se estimen oportunas.

Canales de información:

- Telefónica: 922010160, extensiones 1012 y 1019.

- Correo electrónico: padron@ayuntamientoelrosario.org

- Presencial: En el Área de Padrón de Habitantes del Ayuntamiento de El Rosario, de lunes a viernes, en horario de 8:30 a 14:00, previa cita llamando al teléfono indicado anteriormente.

Lo que se hace público para conocimiento general.

En El Rosario, a catorce de octubre de dos mil veintidós.

EL ALCALDE, Escolástico Gil Hernández, documento firmado electrónicamente.

SAN ANDRÉS Y SAUCES**ANUNCIO****3912****208298**

A los efectos de lo dispuesto en el artículo 169.1, por remisión del 177.2 del Real Decreto Legislativo 2/2004, de 5 de marzo, por el que se aprueba el Texto Refundido de la Ley Reguladora de las Haciendas Locales, al que se remite el artículo 179.4 del mismo Texto Refundido.

Se hace público, para general conocimiento, que esta Corporación en sesión plenaria celebrada el 15 de septiembre 2022, adoptó el acuerdo inicial que ha resultado definitivo, al no haberse presentado reclamaciones contra el mismo, de aprobar el expediente de modificación presupuestaria núm. 31/2022 del Presupuesto Municipal de 2022, en la modalidad de Suplemento de Crédito, financiado con cargo bajas o anulaciones en concepto de gastos.

De este modo, la modificación presupuestaria que motiva el presente expediente, puede cifrarse contablemente en las siguientes cantidades, y en las aplicaciones presupuestarias de gastos que a continuación se indican.

Presupuesto de Gastos

Aumento de Gastos					
Modificación	Prog.	Eco.	Vinc.	Denominación	Importe
Suplemento de Crédito	9200	13100	92.13	Personal Laboral Temporal	13.208,38
Total Aumento					13.208,38

Bajas o Anulaciones en Concepto de Gastos

Disminución de Gastos					
Modificación	Prog.	Eco.	Vinc.	Denominación	Importe
Baja por Anulación	9290	50000		Fondo de contingencia. Art. 31 LO 2/2012 de Estabilidad Presupuestaria y Sostenibilidad Financiera	-13.208,38
Total Disminución					-13.208,38

Contra el presente Acuerdo, en virtud de lo dispuesto en el artículo 171 del Real Decreto Legislativo 2/2004, de 5 de marzo, los interesados podrán interponer directamente recurso contencioso-administrativo en la forma y plazos establecidos en los artículos 25 a 42 de la Ley 29/1998, de 13 de julio, Reguladora de dicha Jurisdicción. Sin perjuicio de ello, a tenor de lo establecido en el artículo 171.3 del Real Decreto Legislativo 2/2004, de 5 de marzo, la interposición de dicho recurso no suspenderá por si sola la efectividad del acto o Acuerdo impugnado.

En San Andrés y Sauces, a veinte de octubre de dos mil veintidós.

EL ALCALDE, Francisco Javier Paz Expósito, documento firmado electrónicamente.

SAN MIGUEL DE ABONA

ANUNCIO

3913

207817

DON ANTONIO MANUEL RODRÍGUEZ GÓMEZ, Concejal Delegado de Hacienda del Ayuntamiento de San Miguel de Abona (TENERIFE).

HAGO SABER: Que por Decreto nº 2022-4895 de fecha 19 de octubre de 2022, se aprobó el Padrón correspondiente a la TASA POR LA PRESTACIÓN DEL SERVICIO DE RECOGIDA DE RESIDUOS SÓLIDOS URBANOS, SEGUNDO SEMESTRE 2022.

Por término de QUINCE DÍAS, siguientes a la publicación del presente anuncio en el Boletín Oficial de La Provincia, permanecerá expuesto al público para oír reclamaciones.

Recurso: Desde la fecha de finalización del período de exposición al público del citado Padrón, podrá formularse Recurso de Reposición del artículo 108 de la Ley 7/85, de 2 de abril, reguladora de las Bases del Régimen Local, previo al Contencioso Administrativo, en el plazo de UN MES.

San Miguel de Abona, a diecinueve de octubre de dos mil veintidós.

EL SEGUNDO TENIENTE DE ALCALDE, Antonio Manuel Rodríguez Gómez, documento firmado electrónicamente.

LOS SILOS

Área: Gestión Tributaria

ANUNCIO

3914

207082

D^a María Macarena Fuentes Socas, Alcaldesa-Presidenta del Ilustrísimo Ayuntamiento de la Villa de Los Silos. Provincia de Santa Cruz de Tenerife.

HACE SABER:

Primero: Que ha sido aprobado por Resolución de esta Alcaldía el Padrón de Contribuyentes por las tasas por entrada de vehículos a través de las aceras y reservas de vía pública para aparcamiento exclusivo, parada de vehículos, carga y descarga de mercancías, correspondiente al año dos mil veintidós.

Segundo: Se establece un plazo de cobranza en periodo voluntario de DOS MESES, cuya iniciación y terminación deberá hacerse pública por el Organismo encargado de la Recaudación, mediante edictos que así lo adviertan, cuya difusión se hará a través del BOLETÍN OFICIAL de la Provincia y en el tablón de anuncios de esta Corporación.

De conformidad con lo dispuesto en el artículo 14.4 de la Ley 39/1988 de 28 de diciembre, reguladora de las Haciendas Locales, los interesados podrán formular el recurso de reposición a que se refiere el artículo 108 de la Ley 7/1985, de 2 de Abril, reguladora de las Bases de Régimen Local, previo al Contencioso-Administrativo o cualquier otro que estime procedente, en el plazo de DOS MESES, a contar desde el comienzo del período voluntario de cobranza.

Lo que se hace público para general conocimiento.

Los Silos, a dieciocho de octubre de dos mil veintidós.

LA ALCALDESA-PRESIDENTA, María Macarena Fuentes Socas, documento firmado electrónicamente.

TAZACORTE

ANUNCIO

3915

208388

Adoptado por el Ayuntamiento Pleno, en sesión ordinaria celebrada el día 7 de julio de 2022, el acuerdo de aprobación inicial de la RELACIÓN DE PUESTOS DE TRABAJO DEL AYUNTAMIENTO DE LA VILLA Y PUERTO DE TAZACORTE y, habiéndose presentado reclamaciones en el plazo de exposición pública efectuado mediante anuncio publicado en el Boletín Oficial de la Provincia de Santa Cruz de Tenerife nº 85, de 15 de julio de 2022, dichas reclamaciones fueron resultas en sesión ordinaria del Ayuntamiento Pleno celebrada el día 6 de octubre de 2022, quedando definitivamente aprobada de conformidad con lo dispuesto en el artículo 70.2 de la Ley 7/1985, de 2 de abril, Reguladora de las Bases de Régimen Local y la propia resolución corporativa.

En consecuencia, de conformidad con lo establecido en el artículo 70.2 de la Ley 7/1985 RBRL, entrará en vigor una vez transcurrido el plazo previsto en el artículo 65.2 de la Ley 7/1985 RBRL.

ID	Código del puesto	Vínculo	Denominación del puesto	Área de Gobierno	SERVICIO	SECCIÓN	NEGOCIADO	Grupo de Clasif.	Escala	Forma de Provisión	Administración Procedencia	Titulación requerida para el puesto	NIVEL CD	Compl. Espec.	Observaciones
1	SECR-F-01	Funcionario	SECRETARÍA/A	Adm. General	Secretaría			A/A1	HN	Concurso		Licenciado/a y/o grado equivalente	28	60	Vacante
2	SECR-F-02	Funcionario	TÉCNICO/A DE ADMINISTRACIÓN GENERAL	Adm. General	Secretaría			A/A1	ADM. GRAL	Concurso	Ayuntamiento de la Villa y Puerto de Tazacorte	Licenciatura en derecho, ciencias políticas y de la administración, sociología, ADEY Económicas o grados universitarios equivalentes	22	51	Ocupado (Excedencia)
3	SECR-F-03	Funcionario	TÉCNICO/A DE ADMINISTRACIÓN GENERAL	Adm. General	Secretaría			A/A1	ADM. GRAL	Concurso	Ayuntamiento de la Villa y Puerto de Tazacorte	Licenciatura en derecho, ciencias políticas y de la administración, sociología, ADEY Económicas o grados universitarios equivalentes	22	51	Nueva creación
20	SECR-F-01	Personal laboral	TÉCNICO/A ADMINISTRACIÓN GENERAL	Adm. General	Secretaría			I		Concurso	Ayuntamiento de la Villa y Puerto de Tazacorte	Licenciatura en derecho, ciencias políticas y de la administración, sociología, ADEY Económicas o grados universitarios equivalentes	SCC	SCC	Vinculado a SECR-F-03
4	SECR-F-04	Funcionario	JEFE/A DE SECCIÓN DE NUEVAS TECNOLOGÍAS, ATENCIÓN AL CIUDADANO, ESTADÍSTICA, REGISTRO Y PADRÓN	Adm. General	Secretaría	Nuevas tecnologías, atención al ciudadano, estadística, registro y padrón		A/A1	ADM. GRAL	Concurso		Licenciatura en derecho, ciencias políticas y de la administración, sociología, ADEY Económicas o grados universitarios equivalentes	PO	10	Nueva creación
5	SECR-F-05	Funcionario	TÉCNICO/A DE ADMINISTRACIÓN GENERAL	Adm. General	Secretaría	Nuevas tecnologías, atención al ciudadano, estadística, registro y padrón		A/A1	ADM. GRAL	Concurso	Ayuntamiento de la Villa y Puerto de Tazacorte	Licenciatura en derecho, ciencias políticas y de la administración, sociología, ADEY Económicas o grados universitarios equivalentes	22	51	Nueva creación
6	SECR-F-06	Funcionario	TÉCNICO/A DE INFORMÁTICA	Adm. General	Secretaría	Nuevas tecnologías, atención al ciudadano, estadística, registro y padrón	Nuevas tecnologías.	A/A2	ADE. ESP.	Concurso	Ayuntamiento de la Villa y Puerto de Tazacorte	Ingeniería técnica informática o grados equivalentes	18	49	Nueva creación
7	SECR-F-07	Funcionario	JEFE/A DE NEGOCIADO DE ATENCIÓN AL CIUDADANO, ESTADÍSTICA Y REGISTRO	Adm. General	Secretaría	Nuevas tecnologías, atención al ciudadano, estadística, registro y padrón	Atención al ciudadano, estadística, y registro	C/C1	ADM. GRAL	Concurso		Bachiller, formación profesional de 2º grado o ciclo formativo equivalente.	PO	5	Nueva creación
8	SECR-F-08	Funcionario	ADMINISTRATIVO/A	Adm. General	Secretaría	Nuevas tecnologías, atención al ciudadano, estadística, registro y padrón	Atención al ciudadano, estadística, y registro	C/C1	ADM. GRAL	Concurso	Ayuntamiento de la Villa y Puerto de Tazacorte	Bachiller, formación profesional de 2º grado o ciclo formativo equivalente.	15	43	Nueva creación
9	SECR-F-09	Funcionario	AUXILIAR ADMINISTRATIVO	Adm. General	Secretaría	Nuevas tecnologías, atención al ciudadano, estadística, registro y padrón	Atención al ciudadano, estadística, y registro	C/C2	ADM. GRAL	Concurso	Ayuntamiento de la Villa y Puerto de Tazacorte	ESO graduado escolar, formación profesional 1º grado o ciclo formativo equivalente	14	39	Nueva creación
21	SECR-PL-02	Personal laboral	GESTOR ADMINISTRATIVO	Adm. General	Secretaría	Nuevas tecnologías, atención al ciudadano, estadística, registro y padrón	Atención al ciudadano, estadística, y registro	IV		Concurso	Ayuntamiento de la Villa y Puerto de Tazacorte	ESO graduado escolar, formación profesional 1º grado o ciclo formativo equivalente	SCC	SCC	VINCULADO A SECR-F-09
10	SECR-F-10	Funcionario	AUXILIAR ADMINISTRATIVO	Adm. General	Secretaría	Nuevas tecnologías, atención al ciudadano, estadística, registro y padrón	Atención al ciudadano, estadística, y registro	C/C2	ADM. GRAL	Concurso	Ayuntamiento de la Villa y Puerto de Tazacorte	ESO graduado escolar, formación profesional 1º grado o ciclo formativo equivalente	14	39	Nueva creación
11	SECR-F-11	Funcionario	AUXILIAR ADMINISTRATIVO	Adm. General	Secretaría	Nuevas tecnologías, atención al ciudadano, estadística, registro y padrón	Atención al ciudadano, estadística, y registro	C/C2	ADM. GRAL	Concurso	Ayuntamiento de la Villa y Puerto de Tazacorte	ESO graduado escolar, formación profesional 1º grado o ciclo formativo equivalente	14	39	Nueva creación

24	SECR-PL-05	Personal laboral	AUXILIAR ADMINISTRATIVO	Adm. General	Secretaría	Nuevas tecnologías, atención al ciudadano, estadística, registro y padrón	Atención al ciudadano, estadística, y registro	IV	Concurso	Ayuntamiento de la Villa y Puerto de Tazacorte	ESO graduado escolar, formación profesional 1º grado o ciclo formativo equivalente	SCC	SCC	Vinculado a SECR-F11
25	SECR-PL-06	Personal laboral	ADMINISTRATIVO	Adm. General	Secretaría	Nuevas tecnologías, atención al ciudadano, estadística, registro y padrón	Atención al ciudadano, estadística, y registro	III	Concurso	Ayuntamiento de la Villa y Puerto de Tazacorte	Bachiller, formación profesional de 2º grado o ciclo formativo equivalente.	SCC	SCC	Nueva creación
12	SECR-F-12	Funcionario	JEFE/A DE NEGOCIADO DE NUEVAS TECNOLOGÍAS	Adm. General	Secretaría	Nuevas tecnologías, atención al ciudadano, estadística, registro y padrón	Nuevas tecnologías.	Cl / C2	Concurso	ADM. GRAL/ ADM. ESP.	Bachiller, formación profesional de 2º grado o ciclo formativo equivalente.	PO	5	Nueva creación
13	SECR-F-13	Funcionario	TÉCNICO/A BASE INFORMÁTICA	Adm. General	Secretaría	Nuevas tecnologías, atención al ciudadano, estadística, registro y padrón	Nuevas tecnologías.	C/C1	Concurso	ADM. ESP.	Formación profesional de 2º grado o ciclo formativo equivalente.	15	43	Nueva creación
6	SECR-PL-06	Personal Laboral	TÉCNICO/A DE INFORMÁTICA	Adm. General	Secretaría	Nuevas tecnologías, atención al ciudadano, estadística, registro y padrón	Nuevas tecnologías.	II	Concurso	Ayuntamiento de la Villa y Puerto de Tazacorte	Ingeniería técnica informática o grados equivalentes	SCC	SCC	Ocupado por sentencia Judicial VINCULADO A SECR-F-13
14	SECR-F-14	Funcionario	AUXILIAR ADMINISTRATIVO	Adm. General	Secretaría	Nuevas tecnologías, atención al ciudadano, estadística, registro y padrón	Nuevas tecnologías.	C/C2	Concurso	ADM. GRAL	ESO graduado escolar, formación profesional 1º grado o ciclo formativo equivalente	14	39	Nueva creación
15	SECR-F-15	Funcionario	JEFE/A DE NEGOCIADO DE SECRETARÍA Y PADRÓN	Adm. General	Secretaría	Nuevas tecnologías, atención al ciudadano, estadística, registro y padrón	Secretaría y padrón.	Cl / C2	Concurso	ADM. GRAL/ ADM. ESP.	Bachiller, formación profesional de 2º grado o ciclo formativo equivalente.	PO	5	Nueva creación
16	SECR-F-16	Funcionario	ADMINISTRATIVO/A	Adm. General	Secretaría	Nuevas tecnologías, atención al ciudadano, estadística, registro y padrón	Secretaría y padrón.	C/C1	Concurso	ADM. GRAL	Bachiller, formación profesional de 2º grado o ciclo formativo equivalente.	19	43	Vacante
17	SECR-F-17	Funcionario	AUXILIAR ADMINISTRATIVO	Adm. General	Secretaría	Nuevas tecnologías, atención al ciudadano, estadística, registro y padrón	Secretaría y padrón.	C/C2	Concurso	Ayuntamiento de la Villa y Puerto de Tazacorte	ESO graduado escolar, formación profesional 1º grado o ciclo formativo equivalente	18	39	Ocupado
23	SECR-PL-04	Personal laboral	AUXILIAR ADMINISTRATIVO	Adm. General	Secretaría	Nuevas tecnologías, atención al ciudadano, estadística, registro y padrón	Secretaría y padrón.	IV	Concurso	Ayuntamiento de la Villa y Puerto de Tazacorte	ESO graduado escolar, formación profesional 1º grado o ciclo formativo equivalente	SCC	SCC	Vinculado a SECR-F-17
18	SECR-F-18	Funcionario	AUXILIAR ADMINISTRATIVO	Adm. General	Secretaría	Nuevas tecnologías, atención al ciudadano, estadística, registro y padrón	Secretaría y padrón.	C/C2	Concurso	Ayuntamiento de la Villa y Puerto de Tazacorte	ESO graduado escolar, formación profesional 1º grado o ciclo formativo equivalente	12	39	Ocupado
19	SECR-F-19	Funcionario	AUXILIAR ADMINISTRATIVO	Adm. General	Secretaría	Nuevas tecnologías, atención al ciudadano, estadística, registro y padrón	Secretaría y padrón.	C/C2	Concurso	Ayuntamiento de la Villa y Puerto de Tazacorte	ESO graduado escolar, formación profesional 1º grado o ciclo formativo equivalente	18	39	Vacante
22	SECR-PL-03	Personal laboral	AUXILIAR ADMINISTRATIVO	Adm. General	Secretaría	Nuevas tecnologías, atención al ciudadano, estadística, registro y padrón	Secretaría y padrón.	IV	Concurso	Ayuntamiento de la Villa y Puerto de Tazacorte	ESO graduado escolar, formación profesional 1º grado o ciclo formativo equivalente	SCC	SCC	Vinculado a SECR-F-19
25	SECR-F-20	Funcionario	JEFE/A DE SECCIÓN DE CONTRATACIÓN, ASESORÍA JURÍDICA, PROMOCIÓN DE NEGOCIOS LABORALES, PREVENCIÓN DE RIESGOS LABORALES, PROMOCIÓN ECONÓMICA Y TURISMO	Adm. General	Secretaría	Contratación, asesorías jurídicas, patrimonio, recursos humanos, prevención de riesgos laborales, promoción económica y turismo		A/A1	Concurso	ADM. GRAL	Licenciatura en derecho, ciencias políticas y de la administración, sociología, ADE y Económicas o grados universitarios equivalentes	PO	10	Nueva creación
26	SECR-F-21	Funcionario	ASESOR/A JURÍDICO	Adm. General	Secretaría	Contratación, asesorías jurídicas, patrimonio, recursos humanos, prevención de riesgos laborales, promoción económica y turismo		A/A1	Concurso	ADM. ESP.	Licenciatura en derecho o grados universitarios equivalentes	22	51	Nueva creación

27	SECR-F-22	Funcionario	TÉCNICO/A DE ADMINISTRACIÓN GENERAL	Adm. General	Secretaría	Contratación, asesoría jurídica, patrimonio, recursos humanos, prevención de riesgos laborales, promoción económica y turismo		A/A1	ADM. GRAL	Concurso	Ayuntamiento de la Villa y Puerto de Tazacote	Licenciatura en derecho, ciencias políticas y de la administración, sociología, ADS y económicas o grados universitarios equivalentes	22	51	Nueva creación
28	SECR-F-23	Funcionario	TÉCNICO/A DE RECURSOS HUMANOS Y PREVENCIÓN DE RIESGOS LABORALES	Adm. General	Secretaría	Contratación, asesoría jurídica, patrimonio, recursos humanos, prevención de riesgos laborales, promoción económica y turismo		A/A2	ADM. ESP	Concurso	Ayuntamiento de la Villa y Puerto de Tazacote	Diplomatura en relaciones laborales, graduado social o grados equivalentes	18	49	Nueva creación
29	SECR-F-24	Funcionario	TÉCNICO/A PROMOCIÓN ECONÓMICA, TURISMO (AEDL)	Adm. General	Secretaría	Contratación, asesoría jurídica, patrimonio, recursos humanos, prevención de riesgos laborales, promoción económica y turismo		A/A2	ADM. ESP	Concurso	Ayuntamiento de la Villa y Puerto de Tazacote	Diplomatura en ciencias empresariales o grado equivalente.	18	49	Nueva creación
40	SECR-PI-06	Personal laboral	AGENTE DE EMPLEO Y DESARROLLO LOCAL	Adm. General	Secretaría	Contratación, asesoría jurídica, patrimonio, recursos humanos, prevención de riesgos laborales, promoción económica y turismo		II		Concurso	Ayuntamiento de la Villa y Puerto de Tazacote	Diplomatura universitaria o grado equivalente.	SCC	SCC	Vinculado a SECR-F-24
30	SECR-F-25	Funcionario	JEFE/A DE NEGOCIADO DE RECURSOS HUMANOS Y PREVENCIÓN DE RIESGOS LABORALES	Adm. General	Secretaría	Contratación, asesoría jurídica, patrimonio, recursos humanos, prevención de riesgos laborales, promoción económica y turismo	Recursos humanos y prevención de riesgos laborales	C1/C2	ADM. GRAL/ ADM. ESP.	Concurso		Bachiller, formación profesional de 2º grado o ciclo formativo equivalente.	PO	5	Nueva creación
31	SECR-F-26	Funcionario	ADMINISTRATIVO/A	Adm. General	Secretaría	Contratación, asesoría jurídica, patrimonio, recursos humanos, prevención de riesgos laborales, promoción económica y turismo	Recursos humanos y prevención de riesgos laborales	C/C1	ADM. GRAL	Concurso	Ayuntamiento de la Villa y Puerto de Tazacote	Bachiller, formación profesional de 2º grado o ciclo formativo equivalente.	15	43	Nueva creación
32	SECR-F-27	Funcionario	AUXILIAR ADMINISTRATIVO	Adm. General	Secretaría	Contratación, asesoría jurídica, patrimonio, recursos humanos, prevención de riesgos laborales, promoción económica y turismo	Recursos humanos y prevención de riesgos laborales	C/C2	ADM. GRAL	Concurso	Ayuntamiento de la Villa y Puerto de Tazacote	ESO graduado escolar, formación profesional 1º grado o ciclo formativo equivalente	14	39	Nueva creación
33	SECR-F-28	Funcionario	JEFE/A DE NEGOCIADO DE CONTRATACION ASESORIA JURIDICA Y PATRIMONIO	Adm. General	Secretaría	Contratación, asesoría jurídica, patrimonio, recursos humanos, prevención de riesgos laborales, promoción económica y turismo	Contratación, asesoría jurídica y patrimonio	C1/C2	ADM. GRAL/ ADM. ESP.	Concurso		Bachiller, formación profesional de 2º grado o ciclo formativo equivalente.	PO	5	Nueva creación
34	SECR-F-29	Funcionario	ADMINISTRATIVO/A	Adm. General	Secretaría	Contratación, asesoría jurídica, patrimonio, recursos humanos, prevención de riesgos laborales, promoción económica y turismo	Contratación, asesoría jurídica y patrimonio	C/C1	ADM. GRAL	Concurso	Ayuntamiento de la Villa y Puerto de Tazacote	Bachiller, formación profesional de 2º grado o ciclo formativo equivalente.	15	43	Nueva creación
35	SECR-F-30	Funcionario	AUXILIAR ADMINISTRATIVO	Adm. General	Secretaría	Contratación, asesoría jurídica, patrimonio, recursos humanos, prevención de riesgos laborales, promoción económica y turismo	Contratación, asesoría jurídica y patrimonio	C/C2	ADM. GRAL	Concurso	Ayuntamiento de la Villa y Puerto de Tazacote	ESO graduado escolar, formación profesional 1º grado o ciclo formativo equivalente	14	39	Nueva creación
36	SECR-F-31	Funcionario	JEFE/A DE NEGOCIADO DE PROMOCIÓN ECONÓMICA Y TURISMO	Adm. General	Secretaría	Contratación, asesoría jurídica, patrimonio, recursos humanos, prevención de riesgos laborales, promoción económica y turismo	Promoción económica y turismo	C1/C2	ADM. GRAL/ ADM. ESP.	Concurso		Bachiller, formación profesional de 2º grado o ciclo formativo equivalente.	PO	5	Nueva creación
37	SECR-F-32	Funcionario	ADMINISTRATIVO/A	Adm. General	Secretaría	Contratación, asesoría jurídica, patrimonio, recursos humanos, prevención de riesgos laborales, promoción económica y turismo	Promoción económica y turismo	C/C1	ADM. GRAL	Concurso	Ayuntamiento de la Villa y Puerto de Tazacote	Bachiller, formación profesional de 2º grado o ciclo formativo equivalente.	15	43	Nueva creación
38	SECR-F-33	Funcionario	AUXILIAR ADMINISTRATIVO	Adm. General	Secretaría	Contratación, asesoría jurídica, patrimonio, recursos humanos, prevención de riesgos laborales, promoción económica y turismo	Promoción económica y turismo	C/C2	ADM. GRAL	Concurso	Ayuntamiento de la Villa y Puerto de Tazacote	ESO graduado escolar, formación profesional 1º grado o ciclo formativo equivalente	14	39	Nueva creación
39	SECR-PI-F-34	Funcionario	AUXILIAR ADMINISTRATIVO	Adm. General	Secretaría	Contratación, asesoría jurídica, patrimonio, recursos humanos, prevención de riesgos laborales, promoción económica y turismo	Promoción económica y turismo	C/C2	ADM. GRAL	Concurso	Ayuntamiento de la Villa y Puerto de Tazacote	ESO graduado escolar, formación profesional 1º grado o ciclo formativo equivalente	14	39	Nueva creación
41	SECR-F-PI-07	Personal laboral	AUXILIAR ADMINISTRATIVO (Turismo)	Adm. General	Secretaría	Contratación, asesoría jurídica, patrimonio, recursos humanos, prevención de riesgos laborales, promoción económica y turismo		IV		Concurso	Ayuntamiento de la Villa y Puerto de Tazacote	ESO graduado escolar, formación profesional 1º grado o ciclo formativo equivalente	SCC	SCC	Vinculado a SECR-F-34

ID	Código del puesto	Vínculo	Denominación del puesto	Área de Gobierno	SERVICIO	SECCIÓN	NEGOCIADO	Grupos de Clarif.	Escala	Forma de Provisión	Administración Proponente	Titulación requerida para el puesto	NIVEL CD	Compl. Espec.	Observaciones
43	INT-F-01	Funcionario	INTERVENTOR/A	Economía y hacienda				A/A1	HN	Concurso		Licenciatura en derecho, ciencias políticas y de la administración, sociología o grados universitarios equivalentes	22	60	Vacante
44	INT-F-02	Funcionario	TÉCNICO/A DE ADMINISTRACIÓN GENERAL	Economía y hacienda	Intervención			A/A1	ADM. GRAL	Concurso	Ayuntamiento de la Villa y Puerto de Tazacote	Licenciatura en derecho, ciencias políticas y de la administración, sociología, ADE y Económicas o grados universitarios equivalentes	22	51	Nueva creación
44	INT-PL-02	Personal laboral	TÉCNICO/A DE ADMINISTRACIÓN GENERAL	Economía y hacienda	Intervención			I		Concurso	Ayuntamiento de la Villa y Puerto de Tazacote	Licenciatura en derecho, ciencias políticas y de la administración, sociología, ADE y Económicas o grados universitarios equivalentes	SCC	SCC	VINCULADO A INT-F-02
45	INT-F-03	Funcionario	TÉCNICO/A DE ADMINISTRACIÓN GENERAL	Economía y hacienda	Intervención			A/A1	ADM. GRAL	Concurso	Ayuntamiento de la Villa y Puerto de Tazacote	Licenciatura en derecho, ciencias políticas y de la administración, sociología, ADE y Económicas o grados universitarios equivalentes	23	51	Nueva creación
45	INT-PL-03	Personal laboral	TÉCNICO/A DE ADMINISTRACIÓN GENERAL	Economía y hacienda	Intervención			I		Concurso	Ayuntamiento de la Villa y Puerto de Tazacote	Licenciatura en derecho, ciencias políticas y de la administración, sociología, ADE y Económicas o grados universitarios equivalentes	SCC	SCC	VINCULADO A INT-F-03 (ocupado por sentencia judicial)
46	INT-F-04	Funcionario	JEFE/A DE NEGOCIADO DE INTERVENCIÓN Y PRESUPUESTO	Economía y hacienda			Intervención y presupuesto	C1/C2	ADM. GRAL / ADM. ESP.	Concurso		Bachiller, formación profesional de 2º grado o ciclo formativo equivalente.	PO	5	Nueva creación
47	INT-F-05	Funcionario	ADMINISTRATIVO/A	Economía y hacienda			Intervención y presupuesto	C/Cl	ADM. GRAL	Concurso	Ayuntamiento de la Villa y Puerto de Tazacote	Bachiller, formación profesional de 2º grado o ciclo formativo equivalente.	19	43	Ocupado
48	INT-F-06	Funcionario	AUXILIAR ADMINISTRATIVO	Economía y hacienda			Intervención y presupuesto	C/C2	ADM. GRAL	Concurso	Ayuntamiento de la Villa y Puerto de Tazacote	ESO graduado escolar, formación profesional 1º grado o ciclo formativo equivalente	18	39	Vacante
49	INT-F-07	Funcionario	AUXILIAR ADMINISTRATIVO	Economía y hacienda			Intervención y presupuesto	C/C2	ADM. GRAL	Concurso	Ayuntamiento de la Villa y Puerto de Tazacote	ESO graduado escolar, formación profesional 1º grado o ciclo formativo equivalente	18	39	Ocupado
	INT-F-08	Personal laboral	GESTOR ADMINISTRATIVO	Economía y hacienda			Intervención y presupuesto	IV	ADM. GRAL	Concurso	Ayuntamiento de la Villa y Puerto de Tazacote	ESO graduado escolar, formación profesional 1º grado o ciclo formativo equivalente	SCC	SCC	VINCULADO A INT-F-06
51	TES-F-01	Funcionario	TESORERO/A	Economía y hacienda				A/A1	HN	Concurso		Licenciatura en derecho, ciencias políticas y de la administración, sociología, ADE y Económicas o grados universitarios equivalentes	20	60	Vacante
52	TES-F-02	Funcionario	TÉCNICO/A DE ADMINISTRACIÓN GENERAL	Economía y hacienda				A/A1	ADM. GRAL	Concurso	Ayuntamiento de la Villa y Puerto de Tazacote	Licenciatura en derecho, ciencias políticas y de la administración, sociología, ADE y Económicas o grados universitarios equivalentes	22	51	Nueva creación

ID	Código del puesto	Vínculo	Denominación del puesto	Área de Gobierno	SERVICIO	SECCION	NEGOCIADO	Grupo de Clasif.	Escala	Forma de Provisión	Administración Procedencia	Titulación requerida para el puesto	NIVEL CD	Compl. Espec.	Observaciones
58	SSC-F-01	Funcionario	JEFE/A DE SERVICIO DE ACCIÓN SOCIAL Y SERVICIOS AL CIUDADANO	Servicios	Acción social y servicios al ciudadano			A/A1	ADM. GRAL / ADM. ESP	Concurso		Licenciatura en derecho, ciencias políticas y de la administración, ADE y Económicas o grados universitarios equivalentes	PO	15	Nueva creación
59	SSC-F-02	Funcionario	JEFE/A DE SECCION DE SERVICIOS SOCIALES	Servicios	Acción social y servicios al ciudadano	Servicios sociales		A/A1 - A/A2	ADM. GRAL - ADM. ESP.	Concurso		Licenciatura, diplomatura o grado equivalente en derecho, psicología, trabajo social, educación social, pedagogía	PO	10	Nueva creación
60	SSC-F-03	Funcionario	ASESOR/A JURIDICA	Servicios	Acción social y servicios al ciudadano	Servicios sociales		A/A1	ADM. ESP	Concurso	Ayuntamiento de la Villa y Puerto de Tazacorte	Licenciatura en derecho o grado equivalente	22	51	Nueva creación
61	SSC-F-04	Funcionario	PEDAGOGO/A	Servicios	Acción social y servicios al ciudadano	Servicios sociales		A/A1	ADM. ESP	Concurso	Ayuntamiento de la Villa y Puerto de Tazacorte	Licenciatura en pedagogía o grado equivalente	22	51	Nueva creación
62	SSC-F-05	Funcionario	PSICÓLOGO/A	Servicios	Acción social y servicios al ciudadano	Servicios sociales		A/A1	ADM. ESP	Concurso	Ayuntamiento de la Villa y Puerto de Tazacorte	Licenciatura en psicología o grado equivalente	22	51	Nueva creación
63	SSC-F-06	Funcionario	TRABAJADOR/A SOCIAL	Servicios	Acción social y servicios al ciudadano	Servicios sociales		A/A2	ADM. ESP	Concurso	Ayuntamiento de la Villa y Puerto de Tazacorte	Diplomatura en trabajo social o grado equivalente	18	49	Nueva creación
72	SSC-PL-01	Personal Laboral	TRABAJADOR/A SOCIAL (Equipo territorial de riesgo)	Servicios	Acción social y servicios al ciudadano	Servicios sociales		II		Concurso	Ayuntamiento de la Villa y Puerto de Tazacorte	Diplomatura en trabajo social o grado equivalente	SCC	SCC	VINULADO ASSC-F-06
64	SSC-F-07	Funcionario	TRABAJADOR/A SOCIAL	Servicios	Acción social y servicios al ciudadano	Servicios sociales		A/A2	ADM. ESP	Concurso	Ayuntamiento de la Villa y Puerto de Tazacorte	Diplomatura en trabajo social o grado equivalente	18	49	Nueva creación

73	SSC-PI-02	Personal Laboral	TRABAJADOR/A SOCIAL (dirección centro de mayores)	Servicios	Acción social y servicios al ciudadano	Servicios sociales			II		Concurso	Ayuntamiento de la Villa y Puerto de Tazacote	Diplomatura en trabajo social o grado equivalente	SSC	SSC	VINCULADO A SSC-F-07
65	SSC-F-08	Funcionario	TRABAJADOR/A SOCIAL	Servicios	Acción social y servicios al ciudadano	Servicios sociales			A/A2	ADM. ESP	Concurso	Ayuntamiento de la Villa y Puerto de Tazacote	Diplomatura en trabajo social o grado equivalente	49	18	Nueva creación
93	SSC-PI-16	Personal Laboral	TRABAJADOR/A SOCIAL	Servicios	Acción social y servicios al ciudadano	Servicios sociales			II		Concurso	Ayuntamiento de la Villa y Puerto de Tazacote	Diplomatura en trabajo social o grado equivalente	SSC	SSC	Vinculado a SSC-F-08
66	SSC-F-09	Funcionario	TRABAJADOR/A SOCIAL	Servicios	Acción social y servicios al ciudadano	Servicios sociales			A/A2	ADM. ESP	Concurso	Ayuntamiento de la Villa y Puerto de Tazacote	Diplomatura en trabajo social o grado equivalente	49	18	Nueva creación
94	SSC-PI-17	Personal Laboral	TRABAJADOR/A SOCIAL	Servicios	Acción social y servicios al ciudadano	Servicios sociales			II		Concurso	Ayuntamiento de la Villa y Puerto de Tazacote	Diplomatura en trabajo social o grado equivalente	SSC	SSC	Vinculado a SSC-F-09
67	SSC-F-10	Funcionario	JEFE/A DE NEGOCIADO DE ATENCIÓN SOCIAL BÁSICA TELEASISTENCIA Y DEPENDENCIA	Servicios	Acción social y servicios al ciudadano	Servicios sociales			C1/C2	ADM. GRAL / ADM. ESP.	Concurso		Bachiller, formación profesional de 2º grado o ciclo formativo equivalente.	PO	5	Nueva creación
68	SSC-F-11	Funcionario	ADMINISTRATIVO/A	Servicios	Acción social y servicios al ciudadano	Servicios sociales			C/C1	ADM. GRAL	Concurso	Ayuntamiento de la Villa y Puerto de Tazacote	Bachiller, formación profesional de 2º grado o ciclo formativo equivalente.	15	43	Nueva creación
69	SSC-F-12	Funcionario	AUXILIAR ADMINISTRATIVO/A	Servicios	Acción social y servicios al ciudadano	Servicios sociales			C/C2	ADM. GRAL	Concurso	Ayuntamiento de la Villa y Puerto de Tazacote	ESO graduado escolar, formación profesional 1º grado o ciclo formativo equivalente	14	39	Nueva creación

70	SSC-F-13	Funcionario	AUXILIAR ADMINISTRATIVO/A	Servicios	Acción social y servicios al ciudadano	Servicios sociales				C/C2	ADM. GRAL	Concurso	Ayuntamiento de la Villa y Puerto de Taacorte	ESO graduado escolar, formación profesional 1º grado o ciclo formativo equivalente	14	39	Nueva creación
71	SSC-F-14	Funcionario	AUXILIAR ADMINISTRATIVO/A	Servicios	Acción social y servicios al ciudadano	Servicios sociales				C/C2	ADM. GRAL	Concurso	Ayuntamiento de la Villa y Puerto de Taacorte	ESO graduado escolar, formación profesional 1º grado o ciclo formativo equivalente	14	39	Nueva creación
95	SSC-PL-18	Personal Laboral	AUXILIAR ADMINISTRATIVO	Adm. General	Acción social y servicios al ciudadano	Servicios sociales				IV		Concurso	Ayuntamiento de la Villa y Puerto de Taacorte	ESO graduado escolar, formación profesional 1º grado o ciclo formativo equivalente	SCC	SCC	Vinculado a SSC-F-14
74	SSC-PL-F-01	Personal Laboral Fijo	Auxiliar de enfermería	Servicios	Acción social y servicios al ciudadano	Servicios sociales				IV		Concurso	Ayuntamiento de la Villa y Puerto de Taacorte	Formación profesional 1º grado o ciclo formativo equivalente (Técnico en Cuidados Auxiliares de Enfermería)	SCC	SCC	Nueva creación
74	SSC-PL-03	Personal Laboral	Auxiliar de enfermería	Servicios	Acción social y servicios al ciudadano	Servicios sociales				IV		Concurso	Ayuntamiento de la Villa y Puerto de Taacorte	Formación profesional 1º grado o ciclo formativo equivalente (Técnico en Cuidados Auxiliares de Enfermería)	SCC	SCC	Vinculado a SSC-PL-F-01
74	SSC-PL-F-02	Personal Laboral Fijo	Auxiliar de enfermería	Servicios	Acción social y servicios al ciudadano	Servicios sociales				IV		Concurso	Ayuntamiento de la Villa y Puerto de Taacorte	Formación profesional 1º grado o ciclo formativo equivalente (Técnico en Cuidados Auxiliares de Enfermería)	SCC	SCC	Nueva creación
75	SSC-PL-04	Personal Laboral	Auxiliar de enfermería	Servicios	Acción social y servicios al ciudadano	Servicios sociales				IV		Concurso	Ayuntamiento de la Villa y Puerto de Taacorte	Formación profesional 1º grado o ciclo formativo equivalente (Técnico en Cuidados Auxiliares de Enfermería)	SCC	SCC	Vinculado a SSC-PL-F-02
74	SSC-PL-F-03	Personal Laboral Fijo	Auxiliar de enfermería	Servicios	Acción social y servicios al ciudadano	Servicios sociales				IV		Concurso	Ayuntamiento de la Villa y Puerto de Taacorte	Formación profesional 1º grado o ciclo formativo equivalente (Técnico en Cuidados Auxiliares de Enfermería)	SCC	SCC	Nueva creación
76	SSC-PL-05	Personal Laboral	Auxiliar de enfermería	Servicios	Acción social y servicios al ciudadano	Servicios sociales				IV		Concurso	Ayuntamiento de la Villa y Puerto de Taacorte	Formación profesional 1º grado o ciclo formativo equivalente (Técnico en Cuidados Auxiliares de Enfermería)	SCC	SCC	Vinculado a SSC-PL-F-03

77	SSC-PL-F-04	Personal Laboral	Auxiliar de enfermería (Centro de día)	Servicios	Acción social y servicios al ciudadano	Servicios sociales		IV		Concurso	Ayuntamiento de la Villa y Puerto de Tazacote	Formación profesional 1º grado o ciclo formativo equivalente (Técnico en Cuidados Auxiliares de Enfermería)	SCC	SCC	Nueva creación
77	SSC-PL-06	Personal Laboral	Auxiliar de enfermería (Centro de día)	Servicios	Acción social y servicios al ciudadano	Servicios sociales		IV		Concurso	Ayuntamiento de la Villa y Puerto de Tazacote	Formación profesional 1º grado o ciclo formativo equivalente (Técnico en Cuidados Auxiliares de Enfermería)	SCC	SCC	Vinculada a SSC-PL-F-04
77	SSC-PL-F-05	Personal Laboral	Auxiliar de enfermería (Centro de día)	Servicios	Acción social y servicios al ciudadano	Servicios sociales		IV		Concurso	Ayuntamiento de la Villa y Puerto de Tazacote	Formación profesional 1º grado o ciclo formativo equivalente (Técnico en Cuidados Auxiliares de Enfermería)	SCC	SCC	Nueva creación
78	SSC-PL-07	Personal Laboral	Auxiliar de enfermería (Centro de día)	Servicios	Acción social y servicios al ciudadano	Servicios sociales		IV		Concurso	Ayuntamiento de la Villa y Puerto de Tazacote	Formación profesional 1º grado o ciclo formativo equivalente (Técnico en Cuidados Auxiliares de Enfermería)	SCC	SCC	Vinculada a SSC-PL-F-05
74	SSC-PL-F-06	Personal Laboral Hijo	Auxiliar de enfermería	Servicios	Acción social y servicios al ciudadano	Servicios sociales		IV		Concurso	Ayuntamiento de la Villa y Puerto de Tazacote	Formación profesional 1º grado o ciclo formativo equivalente (Técnico en Cuidados Auxiliares de Enfermería)	SCC	SCC	Nueva creación
79	SSC-PL-08	Personal Laboral	Auxiliar de enfermería	Servicios	Acción social y servicios al ciudadano	Servicios sociales		IV		Concurso	Ayuntamiento de la Villa y Puerto de Tazacote	Formación profesional 1º grado o ciclo formativo equivalente (Técnico en Cuidados Auxiliares de Enfermería)	SCC	SCC	Vinculada a SSC-PL-F-06
74	SSC-PL-F-07	Personal Laboral Hijo	Auxiliar de enfermería	Servicios	Acción social y servicios al ciudadano	Servicios sociales		IV		Concurso	Ayuntamiento de la Villa y Puerto de Tazacote	Formación profesional 1º grado o ciclo formativo equivalente (Técnico en Cuidados Auxiliares de Enfermería)	SCC	SCC	Nueva creación
80	SSC-PL-09	Personal Laboral	Auxiliar de enfermería	Servicios	Acción social y servicios al ciudadano	Servicios sociales		IV		Concurso	Ayuntamiento de la Villa y Puerto de Tazacote	Formación profesional 1º grado o ciclo formativo equivalente (Técnico en Cuidados Auxiliares de Enfermería)	SCC	SCC	Vinculada a SSC-PL-F-07

74	SSC-PI-F-07	Personal Laboral Fijo	Auxiliar de enfermería	Servicios	Acción social y servicios al ciudadano	Servicios sociales		IV		Concurso	Ayuntamiento de la Villa y Puerto de Tazacote	Formación profesional 1º grado o ciclo formativo equivalente (Título en Cuidados Auxiliares de Enfermería)	SCC	SCC	Nueva creación
74	SSC-PI-F-08	Personal Laboral Fijo	Auxiliar de enfermería	Servicios	Acción social y servicios al ciudadano	Servicios sociales		IV		Concurso	Ayuntamiento de la Villa y Puerto de Tazacote	Formación profesional 1º grado o ciclo formativo equivalente (Título en Cuidados Auxiliares de Enfermería)	SCC	SCC	Nueva creación
74	SSC-PI-F-09	Personal Laboral Fijo	Auxiliar de enfermería	Servicios	Acción social y servicios al ciudadano	Servicios sociales		IV		Concurso	Ayuntamiento de la Villa y Puerto de Tazacote	Formación profesional 1º grado o ciclo formativo equivalente (Título en Cuidados Auxiliares de Enfermería)	SCC	SCC	Nueva creación
74	SSC-PI-F-10	Personal Laboral Fijo	Auxiliar de enfermería	Servicios	Acción social y servicios al ciudadano	Servicios sociales		IV		Concurso	Ayuntamiento de la Villa y Puerto de Tazacote	Formación profesional 1º grado o ciclo formativo equivalente (Título en Cuidados Auxiliares de Enfermería)	SCC	SCC	Nueva creación
82	SSC-PI-F-11	Personal Laboral	Cochera	Servicios	Acción social y servicios al ciudadano	Servicios sociales		IV		Concurso	Ayuntamiento de la Villa y Puerto de Tazacote	Formación profesional 1º grado o ciclo formativo equivalente (Título Básico Profesional en Cocina y Restauración Técnico en Cocina y Gastronomía)	SCC	SCC	Nueva creación
82	SSC-PI-F-11	Personal Laboral	Cochera	Servicios	Acción social y servicios al ciudadano	Servicios sociales		IV		Concurso	Ayuntamiento de la Villa y Puerto de Tazacote	Formación profesional 1º grado o ciclo formativo equivalente (Título Básico Profesional en Cocina y Restauración Técnico en Cocina y Gastronomía)	SCC	SCC	Vinculado a SSC-PI-F-11
82	SSC-PI-F-12	Personal Laboral	Cochera	Servicios	Acción social y servicios al ciudadano	Servicios sociales		IV		Concurso	Ayuntamiento de la Villa y Puerto de Tazacote	Formación profesional 1º grado o ciclo formativo equivalente (Título Básico Profesional en Cocina y Restauración Técnico en Cocina y Gastronomía)	SCC	SCC	Nueva creación
83	SSC-PI-F-12	Personal Laboral	Cochera	Servicios	Acción social y servicios al ciudadano	Servicios sociales		IV		Concurso	Ayuntamiento de la Villa y Puerto de Tazacote	Formación profesional 1º grado o ciclo formativo equivalente (Título Básico Profesional en Cocina y Restauración Técnico en Cocina y Gastronomía)	SCC	SCC	Vinculado a SSC-PI-F-12

84	SSC-PL-F-13	Personal Laboral	PEON DE LIMPIEZA	Servicios	Acción social y servicios al ciudadano	Servicios sociales		V		Concurso	Ayuntamiento de la Villa y Puerto de Tazacorte	Sin titulación específica	SCC	SCC	Nueva creación
84	SSC-PL-F-13	Personal Laboral	PEON DE LIMPIEZA	Servicios	Acción social y servicios al ciudadano	Servicios sociales		V		Concurso	Ayuntamiento de la Villa y Puerto de Tazacorte	Sin titulación específica	SCC	SCC	Vinculado a SSC-PL-F-13
87	SSC-F-15	Funcionario	JEFE/A DE NEGOCIADO DE FAMILIA, IGUALDAD EDUCACIÓN Y MAYORES	Servicios	Acción social y servicios al ciudadano	Servicios sociales	Familia, Igualdad, Educación y Mayores	C1/C2	ADM. GRAL / ADM. ESP.	Concurso		Bachiller, formación profesional de 2º grado o ciclo formativo equivalente.	PO	5	Nueva creación
88	SSC-F-16	Funcionario	ADMINISTRATIVO/A	Servicios	Acción social y servicios al ciudadano	Servicios sociales	Familia, Igualdad, Educación y Mayores	C/C1	ADM. GRAL	Concurso	Ayuntamiento de la Villa y Puerto de Tazacorte	Bachiller, formación profesional de 2º grado o ciclo formativo equivalente.	15	43	Nueva creación
89	SSC-F-17	Funcionario	AUXILIAR ADMINISTRATIVO/A	Servicios	Acción social y servicios al ciudadano	Servicios sociales	Familia, Igualdad, Educación y Mayores	C/C2	ADM. GRAL	Concurso	Ayuntamiento de la Villa y Puerto de Tazacorte	ESO graduado escolar, formación profesional 1º grado o ciclo formativo equivalente	14	39	Nueva creación
90	SSC-F-18	Funcionario	AUXILIAR ADMINISTRATIVO/A	Servicios	Acción social y servicios al ciudadano	Servicios sociales	Familia, Igualdad, Educación y Mayores	C/C2	ADM. GRAL	Concurso	Ayuntamiento de la Villa y Puerto de Tazacorte	ESO graduado escolar, formación profesional 1º grado o ciclo formativo equivalente	14	39	Nueva creación
91	SSC-F-19	Funcionario	AUXILIAR ADMINISTRATIVO/A	Servicios	Acción social y servicios al ciudadano	Servicios sociales	Familia, Igualdad, Educación y Mayores	C/C2	ADM. GRAL	Concurso	Ayuntamiento de la Villa y Puerto de Tazacorte	ESO graduado escolar, formación profesional 1º grado o ciclo formativo equivalente	14	32	Nueva creación
92	SSC-PL-F-14	Personal Laboral Fijo	OFICIAL 1º	Servicios	Acción social y servicios al ciudadano	Servicios sociales		IV		Concurso	Ayuntamiento de la Villa y Puerto de Tazacorte		SCC	SCC	Ocupado
96	SSC-PL-F-15	Personal Laboral Fijo	AUXILIAR DE AYUDA DOMICILIO	Servicios	Acción social y servicios al ciudadano	Servicios sociales		IV		Concurso	Ayuntamiento de la Villa y Puerto de Tazacorte	Formación profesional 1º grado o ciclo formativo equivalente - titulación equivalente (certificados de profesionalidad, etc)	SCC	SCC	Nueva creación

96	SSC-PL-19	Personal Laboral	AUXILIAR DE AYUDA A DOMICILIO	Servicios	Acción social y servicios al ciudadano	Servicios sociales		IV		Concurso	Ayuntamiento de la Villa y Puerto de Tazacote	Formación profesional 1º grado o ciclo formativo equivalente - titulación equivalente (certificados de profesionalidad, etc)	SCC	SCC	Vinculado a SSC-PIF-15
96	SSC-PIF-16	Personal Laboral Fijo	AUXILIAR DE AYUDA A DOMICILIO	Servicios	Acción social y servicios al ciudadano	Servicios sociales		IV		Concurso	Ayuntamiento de la Villa y Puerto de Tazacote	Formación profesional 1º grado o ciclo formativo equivalente - titulación equivalente (certificados de profesionalidad, etc)	SCC	SCC	Nueva creación
97	SSC-PI-20	Personal Laboral	AUXILIAR DE AYUDA A DOMICILIO	Servicios	Acción social y servicios al ciudadano	Servicios sociales		IV		Concurso	Ayuntamiento de la Villa y Puerto de Tazacote	Formación profesional 1º grado o ciclo formativo equivalente - titulación equivalente (certificados de profesionalidad, etc)	SCC	SCC	Vinculado a SSC-PIF-16
96	SSC-PIF-17	Personal Laboral Fijo	AUXILIAR DE AYUDA A DOMICILIO	Servicios	Acción social y servicios al ciudadano	Servicios sociales		IV		Concurso	Ayuntamiento de la Villa y Puerto de Tazacote	Formación profesional 1º grado o ciclo formativo equivalente - titulación equivalente (certificados de profesionalidad, etc)	SCC	SCC	Nueva creación
98	SSC-PI-21	Personal Laboral	AUXILIAR DE AYUDA A DOMICILIO	Servicios	Acción social y servicios al ciudadano	Servicios sociales		IV		Concurso	Ayuntamiento de la Villa y Puerto de Tazacote	Formación profesional 1º grado o ciclo formativo equivalente - titulación equivalente (certificados de profesionalidad, etc)	SCC	SCC	Vinculado a SSC-PIF-17
96	SSC-PIF-18	Personal Laboral Fijo	AUXILIAR DE AYUDA A DOMICILIO	Servicios	Acción social y servicios al ciudadano	Servicios sociales		IV		Concurso	Ayuntamiento de la Villa y Puerto de Tazacote	Formación profesional 1º grado o ciclo formativo equivalente - titulación equivalente (certificados de profesionalidad, etc)	SCC	SCC	Nueva creación
99	SSC-PI-22	Personal Laboral	AUXILIAR DE AYUDA A DOMICILIO	Servicios	Acción social y servicios al ciudadano	Servicios sociales		IV		Concurso	Ayuntamiento de la Villa y Puerto de Tazacote	Formación profesional 1º grado o ciclo formativo equivalente - titulación equivalente (certificados de profesionalidad, etc)	SCC	SCC	Vinculado a SSC-PIF-18
96	SSC-PIF-19	Personal Laboral Fijo	AUXILIAR DE AYUDA A DOMICILIO	Servicios	Acción social y servicios al ciudadano	Servicios sociales		IV		Concurso	Ayuntamiento de la Villa y Puerto de Tazacote	Formación profesional 1º grado o ciclo formativo equivalente - titulación equivalente (certificados de profesionalidad, etc)	SCC	SCC	Nueva creación

100	SSC-PLF-23	Personal Laboral	AUXILIAR DE AYUDA A DOMICILIO	Servicios	Acción social y servicios al ciudadano	Servicios sociales		IV		Concurso	Ayuntamiento de la Villa y Puerto de Tazacorte	Formación profesional 1º grado o ciclo formativo equivalente - titulación equivalente (certificados de profesionalidad, etc)	SCC	SCC	Vinculado a SSC-PLF-19
96	SSC-PLF-20	Personal Laboral Fijo	AUXILIAR DE AYUDA A DOMICILIO	Servicios	Acción social y servicios al ciudadano	Servicios sociales		IV		Concurso	Ayuntamiento de la Villa y Puerto de Tazacorte	Formación profesional 1º grado o ciclo formativo equivalente - titulación equivalente (certificados de profesionalidad, etc)	SCC	SCC	Nueva creación
96	SSC-PLF-21	Personal Laboral Fijo	AUXILIAR DE AYUDA A DOMICILIO	Servicios	Acción social y servicios al ciudadano	Servicios sociales		IV		Concurso	Ayuntamiento de la Villa y Puerto de Tazacorte	Formación profesional 1º grado o ciclo formativo equivalente - titulación equivalente (certificados de profesionalidad, etc)	SCC	SCC	Nueva creación
103	SSC-F-20	Funcionario	JEFE/A DE SECCIÓN DE CULTURA DEPORTES FIESTAS PARTICIPACIÓN CIUDADANA EDUCACIÓN TERCERA EDAD Y VOLUNTARIADO	Servicios	Acción social y servicios al ciudadano	Cultura, deportes, fiestas, participación ciudadana, educación, tercera edad y voluntariado		A/A1 - A/A2	ADM. GRAL.- ADM. ESP.	Concurso		Licenciatura, diplomatura o grado equivalente en derecho, psicología, trabajo social, educación social, pedagogía	PO	10	Nueva creación
104	SSC-F-21	Funcionario	TÉCNICO/A DE ADMINISTRACIÓN GENERAL	Servicios	Acción social y servicios al ciudadano	Cultura, deportes, fiestas, participación ciudadana, educación, tercera edad y voluntariado		A/A1	ADM. GRAL	Concurso	Ayuntamiento de la Villa y Puerto de Tazacorte	Licenciatura en derecho, ciencias políticas y de la administración, sociología, ADE y Económicas o grados universitarios equivalentes	22	51	Nueva creación
105	SSC-PLF-22	Personal Laboral Fijo	TÉCNICO/A DE BIBLIOTECA	Servicios	Acción social y servicios al ciudadano	Cultura, deportes, fiestas, participación ciudadana, educación, tercera edad y voluntariado		III		Concurso	Ayuntamiento de la Villa y Puerto de Tazacorte	Ciclo formativo grado superior o formación profesional equivalente.	SCC	SCC	Nueva creación
105	SSC-F-22	Personal laboral	TÉCNICO/A DE BIBLIOTECA	Servicios	Acción social y servicios al ciudadano	Cultura, deportes, fiestas, participación ciudadana, educación, tercera edad y voluntariado		III		Concurso	Ayuntamiento de la Villa y Puerto de Tazacorte	Ciclo formativo grado superior o formación profesional equivalente.	SCC	SCC	Vinculada a SSC-PLF-22 sentencia judicial
107	SSC-PLF-23	Personal Laboral Fijo	TÉCNICO/A DE DEPORTES	Servicios	Acción social y servicios al ciudadano	Cultura, deportes, fiestas, participación ciudadana, educación, tercera edad y voluntariado		A/A1	ADM. ESP	Concurso	Ayuntamiento de la Villa y Puerto de Tazacorte	Licenciatura en ciencias del deporte o educación física o grado equivalente	SCC	SCC	Nueva creación

106	SSC-F-23	Personal laboral	TÉCNICO/A SUPERIOR DE SERVICIOS DEPORTIVOS	Servicios	Acción social y servicios al ciudadano	Cultura, deportes, fiestas, participación ciudadana, educación, tercera edad y voluntariado	I	ADM. GRAL / ADM. ESP.	Concurso	Ayuntamiento de la Villa y Puerto de Tazacorte	Licenciatura en ciencias del deporte o educación física o grado equivalente	SCC	SCC	Vinculada a SSC-PIF-23 sentencia judicial
108	SSC-F-25	Funcionario	JEFE/A/DE NEGOCIADO DE CULTURA, EDUCACIÓN, TERCERA EDAD Y PARTICIPACIÓN CIUDADANA	Servicios	Acción social y servicios al ciudadano	Cultura, deportes, fiestas, participación ciudadana, educación, tercera edad y voluntariado	C1/C2	ADM. GRAL / ADM. ESP.	Concurso	Ayuntamiento de la Villa y Puerto de Tazacorte	Bachiller, formación profesional de 2º grado o ciclo formativo equivalente.	PO	5	Nueva creación
109	SSC-F-26	Funcionario	ADMINISTRATIVO/A	Servicios	Acción social y servicios al ciudadano	Cultura, deportes, fiestas, participación ciudadana, educación, tercera edad y voluntariado	C/C1	ADM. GRAL	Concurso	Ayuntamiento de la Villa y Puerto de Tazacorte	Bachiller, formación profesional de 2º grado o ciclo formativo equivalente.	15	43	Nueva creación
111	SSC-F-28	Funcionario	AUXILIAR ADMINISTRATIVO/A	Servicios	Acción social y servicios al ciudadano	Cultura, deportes, fiestas, participación ciudadana, educación, tercera edad y voluntariado	C/C2	ADM. GRAL	Concurso	Ayuntamiento de la Villa y Puerto de Tazacorte	ESO graduado escolar, formación profesional 1º grado o ciclo formativo equivalente	14	39	Nueva creación
114	SSC-PIF-23	Personal Laboral Pijo	Cuidadora	Servicios	Acción social y servicios al ciudadano		V		Concurso	Ayuntamiento de la Villa y Puerto de Tazacorte	Formación profesional 1º grado o ciclo formativo equivalente - titulación equivalente (certificados de profesionalidad, etc)	SCC	SCC	Nueva creación
114	SSC-PIF-23	Personal Laboral	Cuidadora	Servicios	Acción social y servicios al ciudadano		V		Concurso	Ayuntamiento de la Villa y Puerto de Tazacorte	Formación profesional 1º grado o ciclo formativo equivalente - titulación equivalente (certificados de profesionalidad, etc)	SCC	SCC	Vinculada SSC-PIF-23
	SSC-PIF-24	Personal Laboral Pijo	Cuidadora	Servicios	Acción social y servicios al ciudadano		V		Concurso	Ayuntamiento de la Villa y Puerto de Tazacorte	Formación profesional 1º grado o ciclo formativo equivalente - titulación equivalente (certificados de profesionalidad, etc)	SCC	SCC	Nueva creación
115	SSC-PIF-29	Personal Laboral	Cuidadora	Servicios	Acción social y servicios al ciudadano		V		Concurso	Ayuntamiento de la Villa y Puerto de Tazacorte	Formación profesional 1º grado o ciclo formativo e equivalente - titulación equivalente (certificados de profesionalidad, etc)	SCC	SCC	Vinculada SSC-PIF-24

116	SSC-PLF-25	Personal Laboral Fijo	PROFESOR DE MÚSICA	Servicios	Acción social y servicios al ciudadano				I		Concurso	Ayuntamiento de la Villa y Puerto de Tazacorte	Titulación en estudios musicales	SCC	SCC	Nueva creación
116	SSC-PL-30	Personal Laboral	PROFESOR DE MÚSICA	Servicios	Acción social y servicios al ciudadano				I		Concurso	Ayuntamiento de la Villa y Puerto de Tazacorte	Titulación en estudios musicales	SCC	SCC	Vinculada SSC-PLF-25
116	SSC-PLF-26	Personal Laboral Fijo	PROFESOR DE MÚSICA	Servicios	Acción social y servicios al ciudadano				I		Concurso	Ayuntamiento de la Villa y Puerto de Tazacorte	Titulación en estudios musicales	SCC	SCC	Nueva creación
117	SSC-PL-31	Personal Laboral	PROFESOR DE MÚSICA	Servicios	Acción social y servicios al ciudadano				I		Concurso	Ayuntamiento de la Villa y Puerto de Tazacorte	Titulación en estudios musicales	SCC	SCC	Vinculada SSC-PLF-26
118	SSC-F-29	Funcionario	JEFE/A DE NEGOCIADO DE DEPORTES FIESTAS Y VOLUNTARIADO	Servicios	Acción social y servicios al ciudadano	Cultura, deportes, fiestas, participación ciudadana, educación, tercera edad y voluntariado	Deportes, fiestas y voluntariado	C1/C2	ADM. GBAL / ADM. ESP.	Concurso			Bachiller, formación profesional de 2º grado o ciclo formativo equivalente.	PO	5	Nueva creación
119	SSC-F-30	Funcionario	ADMINISTRATIVO/A	Servicios	Acción social y servicios al ciudadano	Cultura, deportes, fiestas, participación ciudadana, educación, tercera edad y voluntariado	Deportes, fiestas y voluntariado	C/C1	ADM. GBAL	Concurso	Ayuntamiento de la Villa y Puerto de Tazacorte	Bachiller, formación profesional de 2º grado o ciclo formativo equivalente.	15	43	Nueva creación	
120	SSC-F-31	Funcionario	AUXILIAR ADMINISTRATIVO/A	Servicios	Acción social y servicios al ciudadano	Cultura, deportes, fiestas, participación ciudadana, educación, tercera edad y voluntariado	Deportes, fiestas y voluntariado	C/C2	ADM. GBAL	Concurso	Ayuntamiento de la Villa y Puerto de Tazacorte	ESO graduado escolar, formación profesional 1º grado o ciclo formativo equivalente	14	39	Nueva creación	
122	SSC-PLF-27	Personal Laboral Fijo	PEON DE LIMPIEZA	Servicios	Acción social y servicios al ciudadano	Cultura, deportes, fiestas, participación ciudadana, educación, tercera edad y voluntariado	Deportes, fiestas y voluntariado	V		Concurso	Ayuntamiento de la Villa y Puerto de Tazacorte	Sin titulación específica	SCC	SCC	Nueva creación	

122	SSC-PI-33	Personal Laboral	PEON DE LIMPIEZA	Servicios	Acción social y servicios al ciudadano	Cultura, deportes, fiestas, participación ciudadana, educación, tercera edad y voluntariado	Deportes, fiestas y voluntariado	V		Concurso	Ayuntamiento de la Villa y Puerto de Taacorte	Sin titulación específica	SCC	SCC	Vinculada SSC-PI-F-27
122	SSC-PI-F-28	Personal Laboral Fijo	PEON DE LIMPIEZA	Servicios	Acción social y servicios al ciudadano	Cultura, deportes, fiestas, participación ciudadana, educación, tercera edad y voluntariado	Deportes, fiestas y voluntariado	V		Concurso	Ayuntamiento de la Villa y Puerto de Taacorte	Sin titulación específica	SCC	SCC	Nueva creación
123	SSC-PI-34	Personal Laboral	PEON DE LIMPIEZA	Servicios	Acción social y servicios al ciudadano	Cultura, deportes, fiestas, participación ciudadana, educación, tercera edad y voluntariado	Deportes, fiestas y voluntariado	V		Concurso	Ayuntamiento de la Villa y Puerto de Taacorte	Sin titulación específica	SCC	SCC	Vinculada SSC-PI-F-28
124	SSC-PI-F-29	Personal Laboral Fijo	SOCORRISTA	Servicios	Acción social y servicios al ciudadano	Cultura, deportes, fiestas, participación ciudadana, educación, tercera edad y voluntariado	Deportes, fiestas y voluntariado	IV		Concurso	Ayuntamiento de la Villa y Puerto de Taacorte	Socorrista integral	SCC	SCC	Nueva creación
124	SSC-PI-35	Personal Laboral	SOCORRISTA	Servicios	Acción social y servicios al ciudadano	Cultura, deportes, fiestas, participación ciudadana, educación, tercera edad y voluntariado	Deportes, fiestas y voluntariado	IV		Concurso	Ayuntamiento de la Villa y Puerto de Taacorte	Socorrista integral	SCC	SCC	Vinculada SSC-PI-F-29
124	SSC-PI-F-30	Personal Laboral Fijo	SOCORRISTA	Servicios	Acción social y servicios al ciudadano	Cultura, deportes, fiestas, participación ciudadana, educación, tercera edad y voluntariado	Deportes, fiestas y voluntariado	IV		Concurso	Ayuntamiento de la Villa y Puerto de Taacorte	Socorrista integral	SCC	SCC	Nueva creación
125	SSC-PI-36	Personal Laboral	SOCORRISTA	Servicios	Acción social y servicios al ciudadano	Cultura, deportes, fiestas, participación ciudadana, educación, tercera edad y voluntariado	Deportes, fiestas y voluntariado	IV		Concurso	Ayuntamiento de la Villa y Puerto de Taacorte	Socorrista integral	SCC	SCC	Vinculada SSC-PI-F-30

ID	Código del puesto	Vínculo	Denominación del puesto	Área de Gobierno	SERVICIO	SECCIÓN	NEGOCIADO	Grupo de Clasif.	Escala	Forma de Provisión	Administración Procedencia	Titulación requerida para el puesto	NIVEL CD	Compl. Espec.	Observaciones
126	URB-F-01	Funcionario	JEFE/A DE SERVICIO DE URBANISMO MEDIO AMBIENTE AGRICULTURA-SERVICIOS PUBLICOS MANTENIMIENTO Y OBRAS	Servicios	Urbanismo, medio ambiente, agricultura servicios públicos, mantenimiento y obras			A/A1	ADM. GRAL	Concurso		Licenciatura en derecho, ciencias políticas y de la administración, ADE y Económicas o grados universitarios equivalentes	PO	15	Nueva creación
127	URB-F-02	Funcionario	TÉCNICO/A DE ADMINISTRACIÓN GENERAL	Servicios	Urbanismo, medio ambiente, agricultura servicios públicos, mantenimiento y obras			A/A1		Concurso	Ayuntamiento de la Villa y Puerto de Tazacorte	Licenciatura en derecho, ciencias políticas y de la administración, sociología, ADE Y Económicas o grados universitarios equivalentes	22	51	Nueva creación
127	URB-PI-01	Personal Laboral	TÉCNICO/A DE ADMINISTRACIÓN GENERAL	Servicios	Urbanismo, medio ambiente, agricultura servicios públicos, mantenimiento y obras			I		Concurso	Ayuntamiento de la Villa y Puerto de Tazacorte	Licenciatura en derecho, ciencias políticas y de la administración, sociología, ADE Y Económicas o grados universitarios equivalentes	SCC	SCC	Vinculada a URB-F-02 sentencia judicial
128	URB-F-03	Funcionario	JEFE/A DE SECCIÓN DE URBANISMO MEDIO AMBIENTE Y AGRICULTURA	Servicios	Urbanismo, medio ambiente, agricultura servicios públicos, mantenimiento y obras	Urbanismo, medio ambiente y agricultura		A/A1 - A/A2	ADM. GRAL / ADM. ESP	Concurso		Diplomatura o grado equivalente en Ingeniería técnica de la construcción, Arquitecto, etc.	PO	10	Nueva creación
129	URB-F-04	Funcionario Interino	ARQUITECTO	Servicios	Urbanismo, medio ambiente, agricultura servicios públicos, mantenimiento y obras	Urbanismo, medio ambiente y agricultura		A/A1	ADM. ESP	Concurso	Ayuntamiento de la Villa y Puerto de Tazacorte	Arquitecto o o grado equivalente	22	51	Ocupado
130	URB-F-05	Funcionario Interino	TÉCNICO MEDIO EN URBANISMO	Servicios	Urbanismo, medio ambiente, agricultura servicios públicos, mantenimiento y obras	Urbanismo, medio ambiente y agricultura		A/A2	ADM. ESP	Concurso	Ayuntamiento de la Villa y Puerto de Tazacorte	Ingeniería técnica de la edificación o grado equivalente	20	49	Ocupado
131	URB-F-06	Funcionario	TÉCNICO MEDIO EN URBANISMO	Servicios	Urbanismo, medio ambiente, agricultura servicios públicos, mantenimiento y obras	Urbanismo, medio ambiente y agricultura		A/A2	ADM. ESP	Concurso	Ayuntamiento de la Villa y Puerto de Tazacorte	Ingeniería técnica de la edificación o grado equivalente	18	49	Vacante
132	URB-F-07	Funcionario	INGENIERO/A TÉCNICO EN OBRAS PUBLICAS	Servicios	Urbanismo, medio ambiente, agricultura servicios públicos, mantenimiento y obras	Urbanismo, medio ambiente y agricultura		A/A2	ADM. ESP	Concurso	Ayuntamiento de la Villa y Puerto de Tazacorte	Ingeniería técnica en obras públicas o grado equivalente.	18	49	Nueva creación
133	URB-F-08	Funcionario	TÉCNICO/A AGRICULTURA	Servicios	Urbanismo, medio ambiente, agricultura servicios públicos, mantenimiento y obras	Urbanismo, medio ambiente y agricultura		A/A2	ADM. ESP	Concurso	Ayuntamiento de la Villa y Puerto de Tazacorte	Ingeniero/a técnico/a/agrónomo o grado equivalente	18	49	Nueva creación

134	URB-F-09	Funcionario	DELINEANTE	Servicios	Urbanismo, medio ambiente, agricultura servicios públicos, mantenimiento y obras	Urbanismo, medio ambiente y agricultura		C/CI	ADM. ESP	Concurso	Ayuntamiento de la Villa y Puerto de Tazacorte	Formación profesional 2º grado o ciclo formativo equivalente: Técnico superior en proyectos de edificación / Técnico superior en proyectos de obra civil	15	43	Nueva creación
135	URB-PLF-01	Personal Laboral Fijo	DELINEANTE	Servicios			III			Concurso	Ayuntamiento de la Villa y Puerto de Tazacorte	Formación profesional 2º grado o ciclo formativo equivalente: Técnico superior en proyectos de edificación / Técnico superior en proyectos de obra civil	SCC	SCC	Ocupado
136	URB-F-10	Funcionario	JEFE/A DE NEGOCIADO URBANISMO	Servicios	Urbanismo, medio ambiente, agricultura servicios públicos, mantenimiento y obras	Urbanismo, medio ambiente y agricultura	CI1/CI2	ADM. GRAL / ADM. ESP.	Concurso			Bachiller, formación profesional de 2º grado o ciclo formativo equivalente.	PO	5	Nueva creación
137	URB-F-11	Funcionario	ADMINISTRATIVO/A	Servicios	Urbanismo, medio ambiente, agricultura servicios públicos, mantenimiento y obras	Urbanismo, medio ambiente y agricultura	C/CI	ADM. GRAL	Concurso		Ayuntamiento de la Villa y Puerto de Tazacorte	Bachiller, formación profesional de 2º grado o ciclo formativo equivalente.	15	43	Nueva creación
138	URB-F-12	Funcionario	AUXILIAR ADMINISTRATIVO/A	Servicios	Urbanismo, medio ambiente, agricultura servicios públicos, mantenimiento y obras	Urbanismo, medio ambiente y agricultura	C/CI	ADM. GRAL	Concurso		Ayuntamiento de la Villa y Puerto de Tazacorte	ESO graduado escolar, formación profesional 1º grado o ciclo formativo equivalente	14	39	Nueva creación
139	URB-F-13	Funcionario	AUXILIAR ADMINISTRATIVO/A	Servicios	Urbanismo, medio ambiente, agricultura servicios públicos, mantenimiento y obras	Urbanismo, medio ambiente y agricultura	C/CI	ADM. GRAL	Concurso		Ayuntamiento de la Villa y Puerto de Tazacorte	ESO graduado escolar, formación profesional 1º grado o ciclo formativo equivalente	14	39	Nueva creación
140	URB-F-14	Funcionario	JEFE/A DE NEGOCIADO MEDIO AMBIENTE Y AGRICULTURA	Servicios	Urbanismo, medio ambiente, agricultura servicios públicos, mantenimiento y obras	Urbanismo, medio ambiente y agricultura	CI1/CI2	ADM. GRAL / ADM. ESP.	Concurso			Bachiller, formación profesional de 2º grado o ciclo formativo equivalente.	PO	5	Nueva creación
141	URB-F-15	Funcionario	ADMINISTRATIVO/A	Servicios	Urbanismo, medio ambiente, agricultura servicios públicos, mantenimiento y obras	Urbanismo, medio ambiente y agricultura	C/CI	ADM. GRAL	Concurso		Ayuntamiento de la Villa y Puerto de Tazacorte	Bachiller, formación profesional de 2º grado o ciclo formativo equivalente.	15	43	Nueva creación
142	URB-F-16	Funcionario	AUXILIAR ADMINISTRATIVO/A	Servicios	Urbanismo, medio ambiente, agricultura servicios públicos, mantenimiento y obras	Urbanismo, medio ambiente y agricultura	C/CI	ADM. GRAL	Concurso		Ayuntamiento de la Villa y Puerto de Tazacorte	ESO graduado escolar, formación profesional 1º grado o ciclo formativo equivalente	14	39	Nueva creación
143	URB-F-17	Funcionario	JEFE/A DE SECCIÓN DE SERVICIOS PÚBLICOS, MANTENIMIENTO Y OBRAS	Servicios	Urbanismo, medio ambiente, agricultura servicios públicos, mantenimiento y obras	Servicios públicos, mantenimiento y obras	A/A1 -A/A2	ADM. GRAL / ADM. ESP.	Concurso			Diplomatura o grado equivalente en ingeniería técnica de la construcción, Arquitecto, etc.	PO	10	Nueva creación

144	URB-F-18	Funcionario	TÉCNICO MEDIO EN URBANISMO	Servicios	Urbanismo, medio ambiente, agricultura servicios públicos, mantenimiento y obras	Servicios públicos, mantenimiento y obras			A/A2	ADM. ESP	Concurso	Ayuntamiento de la Villa y Puerto de Tazacorte	Ingeniería técnica de la edificación o grado equivalente	18	49	Nueva creación
145	URB-F-19	Funcionario	JEFE/A DE NEGOCIADO DE SERVICIOS PÚBLICOS	Servicios	Urbanismo, medio ambiente, agricultura servicios públicos, mantenimiento y obras	Servicios públicos, mantenimiento y obras	Servicios públicos		C1/C2	ADM. GRAL/ ADM. ESP.	Concurso	Ayuntamiento de la Villa y Puerto de Tazacorte	Bachiller, formación profesional de 2º grado o ciclo formativo equivalente.	PO	5	Nueva creación
146	URB-F-20	Funcionario	ADMINISTRATIVO/A	Servicios	Urbanismo, medio ambiente, agricultura servicios públicos, mantenimiento y obras				C/CI	ADM. GRAL	Concurso	Ayuntamiento de la Villa y Puerto de Tazacorte	Bachiller, formación profesional de 2º grado o ciclo formativo equivalente.	15	43	Nueva creación
147	URB-F-21	Funcionario	AUXILIAR ADMINISTRATIVO/A	Servicios	Urbanismo, medio ambiente, agricultura servicios públicos, mantenimiento y obras				C/C2	ADM. GRAL	Concurso	Ayuntamiento de la Villa y Puerto de Tazacorte	ESO, graduado escolar, formación profesional 1º grado o ciclo formativo equivalente	14	39	Nueva creación
148	URB-F-22	Funcionario	AUXILIAR ADMINISTRATIVO/A	Servicios	Urbanismo, medio ambiente, agricultura servicios públicos, mantenimiento y obras				C/C2	ADM. GRAL	Concurso	Ayuntamiento de la Villa y Puerto de Tazacorte	ESO, graduado escolar, formación profesional 1º grado o ciclo formativo equivalente	14	39	Nueva creación
149	URB-PLF-02	Personal Laboral Fijo	PEON DE LIMPIEZA	Servicios					V		Concurso	Ayuntamiento de la Villa y Puerto de Tazacorte	Sin titulación específica	SCC		Ocupado
150	URB-PLF-03	Personal Laboral Fijo	OFICIAL 1ª	Servicios					IV		Concurso	Ayuntamiento de la Villa y Puerto de Tazacorte	Sin titulación específica	SCC		Vacante
151	URB-PLF-04	Personal Laboral Fijo	OFICIAL 1ª	Servicios					IV		Concurso	Ayuntamiento de la Villa y Puerto de Tazacorte	Sin titulación específica	SCC		Vacante
152	URB-PLF-05	Personal Laboral Fijo	JARDINERO	Servicios					IV		Concurso	Ayuntamiento de la Villa y Puerto de Tazacorte	Sin titulación específica	SCC		Ocupado

153	URB-PLF-06	Personal Laboral Fijo	CAPATAZ / SEPULTURERO	Servicios					IV	Concurso	Ayuntamiento de la Villa y Puerto de Tazacorte	Sin titulación específica	SCC	SCC	Vacante
154	URB-PLF-07	Personal Laboral Fijo	ENCARGADO / ELECTRICIDAD	Servicios					IV	Concurso	Ayuntamiento de la Villa y Puerto de Tazacorte	Sin titulación específica	SCC	SCC	Vacante
155	URB-PL-02	Personal laboral	ASESOR/A JURÍDICO	Servicios					I	Concurso	Ayuntamiento de la Villa y Puerto de Tazacorte	Licenciatura en derecho, ciencias políticas y de la administración, sociología, ADE y Económicas o grados universitarios equivalentes	SCC	SCC	Ocupado
156	URB-PLF-08	Personal Laboral Fijo	OFICIAL 1ª	Servicios					IV	Concurso	Ayuntamiento de la Villa y Puerto de Tazacorte	Sin titulación específica	SCC	SCC	Nueva creación
156	URB-PL-03	Personal laboral	OFICIAL 1ª	Servicios					IV	Concurso	Ayuntamiento de la Villa y Puerto de Tazacorte	Sin titulación específica	SCC	SCC	Vinculada a URB-PLF-08
156	URB-PLF-09	Personal Laboral Fijo	OFICIAL 1ª	Servicios					IV	Concurso	Ayuntamiento de la Villa y Puerto de Tazacorte	Sin titulación específica	SCC	SCC	Nueva creación
157	URB-PL-04	Personal laboral	OFICIAL 1ª	Servicios					IV	Concurso	Ayuntamiento de la Villa y Puerto de Tazacorte	Sin titulación específica	SCC	SCC	Vinculada a URB-PLF-09
156	URB-PLF-10	Personal Laboral Fijo	OFICIAL 1ª	Servicios					IV	Concurso	Ayuntamiento de la Villa y Puerto de Tazacorte	Sin titulación específica	SCC	SCC	Nueva creación
158	URB-PL-05	Personal laboral	OFICIAL 1ª	Servicios					IV	Concurso	Ayuntamiento de la Villa y Puerto de Tazacorte	Sin titulación específica	SCC	SCC	Vinculada a URB-PLF-10

159	URB-PLF-11	Personal Laboral Fijo	OFICIAL 1º	Servicios						IV		Concurso	Ayuntamiento de la Villa y Puerto de Tazacorte	Sin titulación específica	SCC	SCC	Nueva creación
159	URB-PL-06	Personal laboral	OFICIAL 1º	Servicios						IV		Concurso	Ayuntamiento de la Villa y Puerto de Tazacorte	Sin titulación específica	SCC	SCC	Vinculada a URB-PLF-11
160	URB-PLF-12	Personal Laboral Fijo	ENCARGADO	Servicios						IV		Concurso	Ayuntamiento de la Villa y Puerto de Tazacorte	Sin titulación específica	SCC	SCC	Nueva creación
160	URB-PL-07	Personal laboral	ENCARGADO	Servicios						IV		Concurso	Ayuntamiento de la Villa y Puerto de Tazacorte	Sin titulación específica	SCC	SCC	Vinculada a URB-PLF-12
	URB-PLF-13	Personal Laboral Fijo	OFICIAL 2º	Servicios						IV		Concurso	Ayuntamiento de la Villa y Puerto de Tazacorte	Sin titulación específica	SCC	SCC	Nueva creación
	URB-PL-08	Personal laboral	OFICIAL 2º	Servicios						IV		Concurso	Ayuntamiento de la Villa y Puerto de Tazacorte	Sin titulación específica	SCC	SCC	Vinculada a URB-PLF-13
161	URB-PLF-14	Personal Laboral Fijo	ENCARGADO / ELECTRICIDAD	Servicios						IV		Concurso	Ayuntamiento de la Villa y Puerto de Tazacorte	Sin titulación específica	SCC	SCC	Nueva creación
161	URB-PL-09	Personal laboral	ENCARGADO / ELECTRICIDAD	Servicios						IV		Concurso	Ayuntamiento de la Villa y Puerto de Tazacorte	Sin titulación específica	SCC	SCC	Vinculada a URB-PLF-14
162	URB-PLF-15	Personal Laboral Fijo	PEON DE OBRA	Servicios						V		Concurso	Ayuntamiento de la Villa y Puerto de Tazacorte	Sin titulación específica	SCC	SCC	Nueva creación

162	URB-PL-10	Personal Laboral	PEON DE OBRA	Servicios							V	Concurso	Ayuntamiento de la Villa y Puerto de Tazacorte	Sin titulación específica	SCC	SCC	Vinculada a URB-PLF-15
163	URB-PLF-16	Personal Laboral Fijo	PEON DE OBRA	Servicios							V	Concurso	Ayuntamiento de la Villa y Puerto de Tazacorte	Sin titulación específica	SCC	SCC	Nueva creación
163	URB-PL-11	Personal Laboral	PEON DE OBRA	Servicios							V	Concurso	Ayuntamiento de la Villa y Puerto de Tazacorte	Sin titulación específica	SCC	SCC	Vinculada a URB-PLF-16
164	URB-PLF-17	Personal Laboral Fijo	PEON DE LIMPIEZA VARIA	Servicios							V	Concurso	Ayuntamiento de la Villa y Puerto de Tazacorte	Sin titulación específica	SCC	SCC	Nueva creación
164	URB-PLF-18	Personal Laboral Fijo	PEON DE LIMPIEZA VARIA	Servicios							V	Concurso	Ayuntamiento de la Villa y Puerto de Tazacorte	Sin titulación específica	SCC	SCC	Nueva creación
165	URB-PLF-19	Personal Laboral Fijo	PEON DE LIMPIEZA VARIA	Servicios							V	Concurso	Ayuntamiento de la Villa y Puerto de Tazacorte	Sin titulación específica	SCC	SCC	Nueva creación
165	URB-PLF-20	Personal Laboral Fijo	PEON DE LIMPIEZA VARIA	Servicios							V	Concurso	Ayuntamiento de la Villa y Puerto de Tazacorte	Sin titulación específica	SCC	SCC	Nueva creación
165	URB-PLF-21	Personal Laboral Fijo	PEON DE LIMPIEZA VARIA	Servicios							V	Concurso	Ayuntamiento de la Villa y Puerto de Tazacorte	Sin titulación específica	SCC	SCC	Nueva creación
165	URB-PLF-22	Personal Laboral Fijo	PEON DE LIMPIEZA VARIA	Servicios							V	Concurso	Ayuntamiento de la Villa y Puerto de Tazacorte	Sin titulación específica	SCC	SCC	Nueva creación
165	URB-PLF-23	Personal Laboral Fijo	PEON DE LIMPIEZA VARIA	Servicios							V	Concurso	Ayuntamiento de la Villa y Puerto de Tazacorte	Sin titulación específica	SCC	SCC	Nueva creación

165	URB-PLF-24	Personal Laboral Fijo	PEON DE LIMPIEZA VIARIA	Servicios							V	Concurso	Ayuntamiento de la Villa y Puerto de Tazacorte	Sin titulación específica	SCC	SCC	Nueva creación
165	URB-PLF-25	Personal Laboral Fijo	PEON DE LIMPIEZA VIARIA	Servicios							V	Concurso	Ayuntamiento de la Villa y Puerto de Tazacorte	Sin titulación específica	SCC	SCC	Nueva creación
172	URB-PL-20	Personal Laboral	PEON DE LIMPIEZA VIARIA	Servicios							V	Concurso	Ayuntamiento de la Villa y Puerto de Tazacorte	Sin titulación específica	SCC	SCC	Vinculada a URB-PLF-17
173	URB-PL-21	Personal Laboral	PEON DE LIMPIEZA VIARIA	Servicios							V	Concurso	Ayuntamiento de la Villa y Puerto de Tazacorte	Sin titulación específica	SCC	SCC	Vinculada a URB-PLF-18
174	URB-PL-22	Personal Laboral	PEON DE LIMPIEZA VIARIA	Servicios							V	Concurso	Ayuntamiento de la Villa y Puerto de Tazacorte	Sin titulación específica	SCC	SCC	Vinculada a URB-PLF-19
175	URB-PL-23	Personal Laboral	PEON DE LIMPIEZA VIARIA	Servicios							V	Concurso	Ayuntamiento de la Villa y Puerto de Tazacorte	Sin titulación específica	SCC	SCC	Vinculada a URB-PLF-20
176	URB-PL-24	Personal Laboral	PEON DE LIMPIEZA VIARIA	Servicios							V	Concurso	Ayuntamiento de la Villa y Puerto de Tazacorte	Sin titulación específica	SCC	SCC	Vinculada a URB-PLF-21
177	URB-PLF-26	Personal Laboral Fijo	PEON DE JARDINERIA	Servicios							V	Concurso	Ayuntamiento de la Villa y Puerto de Tazacorte	Sin titulación específica	SCC	SCC	Nueva creación
177	URB-PLF-27	Personal Laboral Fijo	PEON DE JARDINERIA	Servicios							V	Concurso	Ayuntamiento de la Villa y Puerto de Tazacorte	Sin titulación específica	SCC	SCC	Nueva creación
179	URB-PLF-28	Personal Laboral	PEON DE LIMPIEZA (Medio Ambiente)	Servicios							V	Concurso	Ayuntamiento de la Villa y Puerto de Tazacorte	Sin titulación específica	SCC	SCC	Nueva creación
179	URB-PLF-29	Personal Laboral	PEON DE LIMPIEZA (Medio Ambiente)	Servicios							V	Concurso	Ayuntamiento de la Villa y Puerto de Tazacorte	Sin titulación específica	SCC	SCC	Nueva creación

ID	Código del puesto	Vínculo	Denominación del puesto	Área de Gobierno	SERVICIO	SECCIÓN	NEGOCIADO	Grupo de Clasif.	Escala	Forma de Provisión	Administración Procedencia	Titulación requerida para el puesto	NIVEL CD	Compl. Espec.	Observaciones
183	POL-F-01	Funcionario	OFICIAL (Jefe de Policía)	Seguridad				C/C1	ADM. ESP	Concurso	Ayuntamiento de la Villa y Puerto de Tazacorte	Bachiller, formación profesional de 2º grado o ciclo formativo equivalente.	18	52	Ocupada
184	POL-F-02	Funcionario	OFICIAL	Seguridad				C/C1	ADM. ESP	Concurso	Ayuntamiento de la Villa y Puerto de Tazacorte	Bachiller, formación profesional de 2º grado o ciclo formativo equivalente.	18	52	Nueva creación
185	POL-F-03	Funcionario	POLICÍA LOCAL	Seguridad				C/C1	ADM. ESP	Concurso	Ayuntamiento de la Villa y Puerto de Tazacorte	Bachiller, formación profesional de 2º grado o ciclo formativo equivalente.	20	44	Ocupada
185	POL-F-04	Funcionario	POLICÍA LOCAL	Seguridad				C/C1	ADM. ESP	Concurso	Ayuntamiento de la Villa y Puerto de Tazacorte	Bachiller, formación profesional de 2º grado o ciclo formativo equivalente.	14	44	Vacante
186	POL-F-05	Funcionario	POLICÍA LOCAL	Seguridad				C/C1	ADM. ESP	Concurso	Ayuntamiento de la Villa y Puerto de Tazacorte	Bachiller, formación profesional de 2º grado o ciclo formativo equivalente.	14	44	Vacante
187	POL-F-06	Funcionario	POLICÍA LOCAL	Seguridad				C/C1	ADM. ESP	Concurso	Ayuntamiento de la Villa y Puerto de Tazacorte	Bachiller, formación profesional de 2º grado o ciclo formativo equivalente.	14	44	Excedencia.
188	POL-F-07	Funcionario	POLICÍA LOCAL	Seguridad				C/C1	ADM. ESP	Concurso	Ayuntamiento de la Villa y Puerto de Tazacorte	Bachiller, formación profesional de 2º grado o ciclo formativo equivalente.	14	44	Ocupada
189	POL-F-08	Funcionario	POLICÍA LOCAL	Seguridad				C/C1	ADM. ESP	Concurso	Ayuntamiento de la Villa y Puerto de Tazacorte	Bachiller, formación profesional de 2º grado o ciclo formativo equivalente.	14	44	Ocupada
190	POL-F-09	Funcionario	POLICÍA LOCAL	Seguridad				C/C1	ADM. ESP	Concurso	Ayuntamiento de la Villa y Puerto de Tazacorte	Bachiller, formación profesional de 2º grado o ciclo formativo equivalente.	14	44	Ocupada
191	POL-F-10	Funcionario	POLICÍA LOCAL	Seguridad				C/C1	ADM. ESP	Concurso	Ayuntamiento de la Villa y Puerto de Tazacorte	Bachiller, formación profesional de 2º grado o ciclo formativo equivalente.	14	44	Ocupada
192	POL-F-11	Funcionario	POLICÍA LOCAL	Seguridad				C/C1	ADM. ESP	Concurso	Ayuntamiento de la Villa y Puerto de Tazacorte	Bachiller, formación profesional de 2º grado o ciclo formativo equivalente.	14	44	Ocupada (Comisión de servicios)
193	POL-F-12	Funcionario	POLICÍA LOCAL	Seguridad				C/C1	ADM. ESP	Concurso	Ayuntamiento de la Villa y Puerto de Tazacorte	Bachiller, formación profesional de 2º grado o ciclo formativo equivalente.	14	44	Nueva creación
193	POL-F-13	Funcionario	POLICÍA LOCAL	Seguridad				C/C1	ADM. ESP	Concurso	Ayuntamiento de la Villa y Puerto de Tazacorte	Bachiller, formación profesional de 2º grado o ciclo formativo equivalente.	14	44	Nueva creación

En la Villa y Puerto de Tazacorte, a veinte de octubre de dos mil veintidós.

EL ALCALDE, David Ruiz Álvarez, documento firmado electrónicamente.

VALLE GRAN REY**ANUNCIO****3916****208667**

Habiéndose aprobado por Acuerdo del Pleno Municipal de fecha 20/10/2022, la modificación de la plantilla de personal funcionario para el ejercicio 2022, y de conformidad con el artículo 126 del Texto Refundido de las Disposiciones vigentes en materia de Régimen Local aprobado por el Real Decreto Legislativo 781/1986, de 18 de abril, se somete a información pública por el plazo de quince días, a contar desde el día siguiente al de publicación del presente anuncio en este Boletín Oficial de la Provincia.

Durante dicho plazo podrá ser examinado por cualquier interesado en las dependencias municipales para que se formulen las reclamaciones que se estimen pertinentes.

Asimismo, estará a disposición de los interesados en la sede electrónica de este Ayuntamiento dirección: <https://vallegranrey.sedelectronica.es>

En el caso de que no se presentaran reclamaciones durante este período, se entenderá elevado a definitivo el acuerdo de aprobación inicial y la modificación se considerará aprobada.

Valle Gran Rey, a veinte de octubre de dos mil veintidós.

EL ALCALDE, Ángel Manuel Piñero Cruz, documento firmado electrónicamente.

VILLA DE GARAFÍA**ANUNCIO****3917****207627**

Aprobado inicialmente el expediente de modificación de crédito nº 15/2022, financiado con cargo al remanente líquido de tesorería, por Acuerdo del Pleno de fecha 18 de octubre de 2022, en cumplimiento de lo dispuesto en el artículo 169.1 por remisión del 177.2 del Texto Refundido de la Ley Reguladora de las Haciendas Locales, aprobado por Real Decreto Legislativo 2/2004, de 5 de marzo, se somete a información pública por el plazo de quince días, a contar desde el día siguiente al de publicación del presente anuncio en este Boletín Oficial de la Provincia.

Durante dicho plazo podrá ser examinado por cualquier interesado en las dependencias municipales para que se formulen las alegaciones que se estimen pertinentes. Asimismo, estará a disposición de los interesados en la sede electrónica de este Ayuntamiento [<http://garafia.sedelectronica.es>].

Si transcurrido dicho plazo no se hubiesen presentado alegaciones, se considerará aprobado definitivamente dicho Acuerdo.

Villa de Garafía, a dieciocho de octubre de dos mil veintidós.

EL ALCALDE-PRESIDENTE, Yeray Rodríguez Rodríguez, documento firmado electrónicamente.

VILLA DE LOS REALEJOS**Concejalía de Hacienda****ANUNCIO****3918****207829**

Transcurrido el plazo de exposición pública del expediente de Modificación de Créditos número MC38.2022 de Suplementos de Créditos financiado con Remanente Líquido de Tesorería, y no habiéndose presentado reclamaciones contra los citados expedientes dentro del plazo correspondiente, se considera aprobado definitivamente, siendo el resumen por capítulos del Presupuesto del Ayuntamiento de los Realejos para el Ejercicio 2022, el siguiente:

RESUMEN POR CAPÍTULO DE INGRESOS Y GASTOS

AYUNTAMIENTO DE LOS REALEJOS			
INGRESOS	IMPORTE (EUROS)	GASTOS	IMPORTE (EUROS)
I. IMPUESTOS DIRECTOS	7.635.209,50	I. GASTOS DE PERSONAL	13.277.631,49
II. IMPUESTOS INDIRECTOS	80.000,00	II. GASTOS EN BB CORRIENTES Y SS	9.479.066,11
III. TASAS Y OTROS INGRESOS	4.911.704,22	III. GASTOS FINANCIEROS	41.602,00
IV. TRANSFERENCIAS CORRIENTES	17.131.011,26	IV. TRANSFERENCIAS CORRIENTES	11.980.119,50
V. INGRESOS PATRIMONIALES	100.100,00	V. FONDO DE CONTINGENCIA	0,00
VI. ENAJENACIÓN DE INV. REALES	415.183,19	VI. INVERSIONES REALES	18.444.922,49
VII. TRANSFERENCIAS DE CAPITAL	3.631.603,17	VII. TRANSFERENCIAS DE CAPITAL	650.500,00
Total Operaciones no financieras:	33.904.811,34	Total Operaciones no financieras :	53.873.841,59
VIII. ACTIVOS FINANCIEROS	20.066.030,25	VIII. ACTIVOS FINANCIEROS	97.000,00
IX. PASIVOS FINANCIEROS	0,00	IX. PASIVOS FINANCIEROS	0,00
Total Operaciones financieras:	20.066.030,25	Total Operaciones financieras:	97.000,00
Total Ingresos :	53.970.841,59	Total Gastos :	53.970.841,59

De conformidad con el artículo 171.1 del Real Decreto Legislativo 2/2004, de 5 de marzo, por el que se aprueba el Texto Refundido de la Ley Reguladora de las Haciendas Locales, contra la aprobación definitiva de la modificación de créditos aprobada podrá interponerse directamente recurso contencioso-administrativo, en la forma y los plazos que establecen las normas de dicha jurisdicción.

Villa de Los Realejos, a diecinueve de octubre de dos mil veintidós.

EL CONCEJAL DE HACIENDA, Moisés Darío Pérez Farráis, documento firmado electrónicamente.

VILLA DE SAN JUAN DE LA RAMBLA**ANUNCIO****3919****206015**

El Pleno en sesión ordinaria de fecha 01.09.2022, acordó incoar expediente para la elección de nuevo Juez de Paz Sustituto de la Villa de San Juan de la Rambla. Todas aquellas personas que estén interesadas y reúnan las condiciones legales para dicho nombramiento disponen de un período de QUINCE (15) DÍAS HÁBILES contados a partir de la fecha de su publicación en el Boletín Oficial de la Provincia del presente anuncio, para solicitarlo por escrito dirigido el Sr. Alcalde.

Lo que se publica para general conocimiento.

Villa de San Juan de la Rambla, a diecisiete de octubre de dos mil veintidós.

EL ALCALDE-PRESIDENTE, Jesús Ezequiel Domínguez González, firma electrónica.

V. ANUNCIOS PARTICULARES**COMUNIDAD DE AGUAS "LA BARCA DEL VALLE"****EXTRAVÍO****3920****206602**

Extraviada la siguiente certificación:

Núm. 39-II, expedida el 6 de julio de 1967 (0,50 participaciones) a nombre de don AMÉRICO GARCÍA NÚÑEZ.

Se advierte que, si en el plazo de QUINCE días no se formulan reclamaciones, se considerará nula.

La Orotava, a dieciséis de septiembre de dos mil veintidós.

EL SECRETARIO.

COMUNIDAD DE AGUAS "LA CUMBRE"**EXTRAVÍO****3921****206597**

D. Manuel Martín Hernández, con D.N.I. ***7965**, Secretario de la Comunidad de Aguas "La Cumbre".

CERETIFICA:

Que habiéndose extraviado la certificación nº 308 referida a DOS (2,00) participación de esta Comunidad, a nombre de D. AMÉRICO GARCÍA NÚÑEZ, se advierte para que si, transcurridos DIEZ días, a partir de la publicación de este anuncio en el Boletín Oficial de la Provincia, no se presentara reclamación, será declarada nula, procediéndose a la extensión de una nueva certificación.

Y para que surta efecto ante el Boletín Oficial de la Provincia de Santa Cruz de Tenerife, firmo la presente en La Orotava, a diecinueve de septiembre de dos mil veintidós.

EL SECRETARIO, Manuel Martín Hernández.

COMUNIDAD DE AGUAS "POZOS DEL NOROESTE"

Los Llanos de Aridane

EXTRAVÍO

3922

206658

Se anuncia el extravío de la certificación N° 303, referida a UNA PARTICIPACIÓN de esta Comunidad, expedida a nombre de Dña. MARÍA MAURILIA HENRÍQUEZ MARTÍN.

Advirtiéndose que de no formularse reclamación alguna en el plazo de DIEZ días, le será expedida duplicada de la misma, siendo nula y sin valor ni efecto la participación extraviada.

Los Llanos de Aridane, a catorce de octubre de dos mil veintidós.

LA OFICINA ADMINISTRATIVA.

COMUNIDAD DE AGUAS "UNIÓN DEL BARRANCO DE CHACORCHE"

EXTRAVÍO

3923

207313

Habiéndose extraviado la certificación a nombre de DOÑA TRINIDAD LEÓN NÚÑEZ de UNA (1) participaciones de esta Comunidad y que corresponde al número: 154.

Se hace saber, que si en el plazo de diez días a partir de la presente publicación no se formula reclamación alguna, se extenderá un duplicado de las mismas se declararán nulos los originales.

Güímar, a diecisiete de octubre de dos mil veintidós.

EL SECRETARIO.



GOBIERNO DE CANARIAS

BOLETÍN OFICIAL

DE LA PROVINCIA DE SANTACRUZ DE TENERIFE

Franqueo
concertado
23/1